NOTICIARI DE BARCELONA

Procedent de Sète, Marsella i Port de Bouc, entrà al nostre port el vaixell «La Guardia», amb 400 tones de sorra, 115 de turtó, 50 de boxita, 143 de terra per a la indústria i 68 de diverses mercaderies.

GRAIN DE VALS
ES RECOMANA PER SI SOL
COM LAXANT DEPURATIU

★ Ahir, a les nou del vespre, sortí amb destinació a Palma la motonau postal «Ciudad de Barcelona», la qual havia arribat el diumenge al matí d'aquell port amb 251 passatgers i càrrega general.

Avís

Extraviada la llibreta núm. 390875 de donya Rosa Pellicer March, domiciliada al carrer d'Estruc, 24, segon, primera, contra la Caixa d'Estalvis i Mont de Pietat de Barcelona,, se n'expedirà duplicat si no és reclamada dintre 15 dies.

El vaixell noruec «Bejerca» és arribat de Swansea mb 2.600 tones de carbó mineral que descarrega al moll de Costa.

—Posfo-Glico-Kola-Lecjtinat, contra neurasténia B. Domènech. Ronda de Sant Pau. 71

Ha tornat de Cartagena el vaixell «Roberto R.», amb 67 passatgers, 300 tones de càrrega general, 190 caps de bestiar llanar i 25 gàbies de volateria. Aquest vaixell ha atracat al moll d'Espanya, on efectua la descàrrega.

- Vanos Cardús Portaferrissa, 10.

Per aquesta Capitania del Port s'interessa la presentació del mariner Albert Albino Conto, per a un assumpte que l'afecta.

- Ja us purgueu amb SUCRE DE MADUIXES?

Del Subdelegat de Pésca de Roses, s'ha rebut en aquesta Delegació de Pesca un comunicat telegràfic indicant que el mariner que resultà ferit a conseqüència de l'abordatge ocorregut en aquelles aigües entre les barques de pescar «San Juan» i «Flor del Día», es troba en estat gravíssim, sense esperances de poder-lo salvar.

LLENCERIA CASA MACIÀ
DEMA DIMECRES, INAUGURACIO DEL SEU NOU ESTABLIMENT, SITUAT A LA
RONDA UNIVERSITAT, 22
(Prop Plaça Catalunya)

Al Passeig Nacional, un automòbil, que es féu escàpol, atropellà el nen de 8 anys, Joaquim Balaguer i Canto. Li causà ferides greus al cap. El pacient fou traslladat a l'Hospital de Sant Pau, després de la cura d'urgència que li feren a la Casa de Socors.

AIGUA DE LA VALL DE SANT DANIEL
Finíssima per a taula
Representant general a Catalunya
J FONOLLEDA SERRA
Comerç. 38 Tel. 18773

EXCURSIO. — La Societat Astronòmica d'Espanya ens comunica que l'excursió a l'Observatori Fabra, que estava assenyalada per al dia 7 del corrent, es celebrarà dissabte vinent, a les deu de la nit.

L'excursió estarà dedicada a l'observació dels notables cúmuls de la constellació de Perseu, que es troben ara en molt bones condicions de visibilitat.

Essent aquesta la darrera excursió del present curs, totes les persones que desitgin contemplar aquesta bella regió del cel, poden inscriure's a l'Institut d'Optica Olió Rambla del Centre, 3.

Organitzat per la Mutualitat d'Antics Expedicionaris d'Alcàntara a l'Africa, i en homenatge al company president, senyor Josep Milian i Farré, tindrà lloc, el proper diumenge, dia 7 d'octubre, a les dues de la tarda, l'àpat anyal de germanor. al Restaurant Pàtria (Sepúlveda, 183), on seran facilitats els tiquets corresponents, fins dijous vinent, que restarà tancada la inscripció.

Relació dels objectes trobats a la via pública i dipositats a la Majordomia municipal, a disposició de les persones que justifiquin que els pertanyen:

Una cartilla militar a nom de Juli Gutiérrez i altres papers; Una ploma estilogràfica; unes tenalles mecàniques; un carnet de xofer i una cèdula a nom d'Antoni Vicente; un bitllet quilomètric a nom d'Isabel Mur; una documentació a nom de Ramon Furné; Un moneder de pell contenint metàllic; una cèdula i una llicència de caça a nom de Pere Ricart; Una placa per a automòbil.

Un rellotge pulsera per a senyora; una clau; un mocador, metàllic i una clau;Una cartera contenint documents a nom d'Enric Vives; un moneder per a senyora contenint metàllic, dos flascons d'essència i un mirallet; un maletí contenint una bossa moneder amb metàllic, objectes de tocador, mitges, mocadors i unes sabatilles; set claus lligades amb un cordill; una cartera amb documents a nom de Joaquim Fernàndez, un moneder per a senyora, contenint metàllic i una cèdula a nom de Lisbet Maier.

Banquets, Lonxs, Noces i Bateigs. Servei insuperable. Consulteu preus RESTAURANT GRAN METRO. Plaça de l'Angel.

Cupó dels Cecs de Barcelona

En el sorteig públic efectuat ahir, dia primer d'octubre, al Passatge de la Pau, 7, telèfon 14372, sortiren premiats els números següents de totes les sèries: amb 25 pessetes, el 992, i amb 3 pessetes, el 92, 192, 292, 392, 492, 592, 692, 792 i 892.

Ha esclatat un petard collocat a un pal del tramvia de Badalona

Ahir, a dos quarts de cin del matí, féu explosió un petard a la línia de tramvies de Badalona, a uns cinquanta metres de la caseta de consums.

L'explosió ocorregué poc després de passar un tramvia i causà greus desperfectes a la via. El cobrador del tramvia que anava en aquell cotxe hagué d'ésser auxiliat de la impressió que va rebre.

DAMPHALT
El millor tapagoteres que es coneix
Inatacable als ácids. Sempre flexible i de durada il·limitada
DE VENDA A LES PRINCIPALS DROGUERIES
Dipòsits:
Vicenç Ferrer, Dalmau Olivares, Vidal i Ribas, Cerdà, etc.

Primera Setmana Gastronòmica Catalana

CONCURS DE LA FLOR

El Comité organitzador de la Primera Setmana Gastronòmica Catalana, organitza un Concurs de Parades de Flors de la Rambla, i Floristes ambulants, sota les següents bases:

Primera: El Concurs estarà dotat dels següents premis:

a) Parades de la Rambla: Un primer premi de 500 pessetes; un segon premi de 300, i un tercer premi de 200.

b) Floristes ambulants: Un primer premi de 150 pessetes; un segon premi de 100, i un tercer premi de 50.

Segona: Els premis que figuren a la Secci a) seran concedits a les parades que millor tendeixin a exalçar la bellesa de la flor en si, conservant la tradició barcelonina

Tercera: Els premis de la Secció b) s'otorgaran a les floristes ambulants que s'esforcin a presentar llur mercaderia amb més gràcia i desimboltura. El concurs dels elements que integren aquesta secció, tindrà lloc a la Plaça Macià, el dia i hora que oportunament s'assenyalarà.

Quarta: El Concurs no podrà declarar-se desert.

Cinquena: La composició del Jurat encarregat de fallar el present Concurs, serà anunciat, en temps oportú, per mitjà de la premsa. El veredicte, que serà inapellable, tindrà lloc el Dia de la Flor, que es celebrarà durant la Priemra Setmana Gastronòmica Catalana, o sigui entre el 19 i el 29 del corrent. El dia i hora exactes d'aquesta Festa, seran fets públics posteriorment.

Sisena: Es absolutament necessari, per a optar als premis del Concurs, la prèvia inscripció dels concursants, al Secretariat del Consurs de la Flor, Primera Setmana Gastronòmica Catalana, baixos Plaça de Catalunya (Estació de Sarrià). L'esmentat Secretariat és obert de nou a una i de tres a set.

Les conclusions de l'Assemblea de l'Associació d'Obrers i Empleats de l'Ajuntament

Amb una gran assistència d'afiliats, diumenge va tenir lloc, al local del Cinema Broadway, l'anunciada assemblea de l'Associació d'Obrers i Empleats de l'Ajuntament de Barcelona.

L'acte fou presidit pel doctor Tusó, el qual era acompanyat per tota la Junta directiva de l'entitat.

El president va donar compte de la tasca realitzada per la Junta directiva sobre les reivindicacions dels associats, entre les quals destaquen, per la seva importància, els augments de sou, la supressió de les gratificacions de totes menes, adaptació del personal ifx, temporer i eventual, així com tot allò que fa referència al compliment de les disposicions socials vigents.

Va ocupar-se també del repartiment dels percentatges del 3 per 100 als tècnics, qüestió en la qual, digué, l'Associació no estava pas d'acord.

Exposà perquè havien estat suspesos durant tant de temps els treballs de la directiva amb referència a l'assoliment de les reivindicacions dels obrers i empleats de l'Ajuntament de Barcelona, i que és el que ha donat motiu a reprendre les entrevistes amb l'Alcaldia per a exposar a l'alcalde les mateixes queixes que havien estat formulades abans.

Seguidament, varen fer ús de la paraula el vice-president de l'entitat, senyor Marco, i els senyors Gener, Merli, Ba'dú, Blasco i Guasc, els quals advocaren perquè la burocràcia de l'Ajuntament obtingui la màxima dignitat en la seva comesa, apartant el funcionar. de tota influència polític i impedint la postergació sistemàtica del qui sigui apte. Cal solament tenir en compte el mèrit i la capacitat en el treball.

Acabats els parlaments, el president llegí les conclusions següents, les quals foren aprovades per unanimitat:

Primera: Augment de sou a tots els empleats que en el Pressupost vigent no l'han obtingut.

Segona: Adaptació de tot el personal fix, temporer i eventual abans de la formulació del nou Pressupost.

Tercera: Supressió en el Pressupost vinent de tota gratificació per cap concepte, que no sigui un sou equitatiu i remunerador.

Quarta: Manteniment de les bases presentades a l'Ajuntament el dia 3 de març.

Cinquena: Reforma del Reglament general d'empleats.

La Festa Major d'Hostafrancs

Avui, dimarts, primer dia de la festa major d'Hostafrancs. A les deu del vespre, a l'encreaument dels carrers de Vilardell i Sant Roc —com és costum de cada any— es calarà un castell de focs d'artifici d'efectes sorprenents, a càrrec de l'acreditada casa de pirotècnia Successor de Ll. Matas.

Avui, a les deu del matí, solemnial ofici dedicat al Sant Patró i titular. Serà celebrant el doctor Camil L. Reig, rector i cambrer secret supernumerari de S. S. El doctor Pere Bres dirà les glòries del Sant Angel. La capella de música de la parròquia, dirigida pel seu mestre mossèn Enric Marfany, cantarà la missa «Pontificalis» a tres veus mixtes, de Ll. Perosi.

Tarda, a les quatre, rosari cantat, exercicis piadosos al Sant Angel, amb sermó pel senyor rector.

Dia 3, a les deu del matí, missa de «Requiem» per als difunts de la parròquia traspassats durant l'any.

La rifa a profit de la Creu Roja

Del senyor J. Ventura Juldrà, president delegat de la Creu Roja Espanyola, hem rebut un mostruari de cartells i objectes de propaganda a favor del sorteig extraordinari que tindrà lloc a Madrid el dia 11 d'octubre a benefici de la Creu Roja, del Patronat per a la Lluita Antituberculosa i altres entitats benèfiques.

✠

Don Joan Miquel Avellí

ha mort a Palafrugell, el dia 30 de setembre proppassat

als 59 anys d'edat

després de rebuts els Sants Sagraments i la Benedicció Apostòlica

(A. C. S.)

La seva vídua Josefa Basart; filles, Mercè i Maria; fills polítics, Josep Sagrera i Pere Pla; néta, Mercè Sagrera; germana, Josefa; germans polítics, Maria Vilanova i Josep Bisbe; nebots, cosins i família tota, preguen a llurs amics i coneguts una oració per a l'ànima del finat i que vulguin assistir als funerals, que tindran lloc a l'església parroquial de Palafrugell, dimecres, dia 3 de l'actual, a les nou del matí, pel qual piadós acte els restaran pregonament agraïts.

El dol es dóna per acomiadat.

Documento Completo

La Veu de Catalunya

diari d'avisos i noticies

Any 44 — *Barcelona, dimarts, 2 octubre 1934* — Núm. 11.949

REDACCIO I ADMINISTRACIO: Fontanella, 16, 1.er - Telèfon 20676
IMPREMTA: Ferlandina, 9. Tel. 15110
DARRERA HORA: Telèfon 15151
Subscripció a Catalunya:
Un mes. . . . . 3'50 ptes.
Trimestre. . . . . 10'00 ptes.
Preu del núm. 15 cts.

S'ha produït la crisi total del Govern Samper

Magnífica intervenció del Sr. Duran i Ventosa al Parlament Català

Al Convent de Caputxins de Sarrià ha mort el Pare Miquel d'Esplugues

Editorial

LA CAIGUDA DEL GOVERN SAMPER

COM tothom preveia, el govern Samper, tot just arribat de nou a les Corts, ha caigut. Era tan notori que no comptava amb les assistències parlamentàries indispensables per a governar, que no era licit de creure que pogués sobreviure al seu primer contacte amb el Parlament.

Queda oberta, doncs, una crisi que, si per la composició de la majoria parlamentària, podria semblar de resolució facilissima, l'especial situació de la politica i de la societat espanyola la converteix en una de les més dificils que ha conegut el règim.

No podem encara predir quina serà la seva tramitació ni, molt menys, la seva solució. Els esdeveniments poden variar a cada hora.

Davant la crisi que tothom preveia imminent, els nostres lectors recordaran segurament les paraules del senyor Cambó a la seva conferència del Palau de la Música Catalana i del senyor Ventosa a l'àpat de germanor del Ritz. D'aquelles paraules es dedueix clarament quina és l'actitud de Lliga Catalana i els seus homes davant de la crisi.

La gravetat innegable de les circumstàncies exigeix que el govern nou sigui un govern amb plenitud d'autoritat, amb el major nombre de vots al Parlament, amb el major nombre d'assistències a l'opinió pública, amb la major suma de competències i aptituds al Ministeri. Un govern que vulgui, sàpiga i pugui actuar amb eficàcia. El pais no vol més interinitats ni provatures. Cal donar al govern nou una estabilitat que li permeti d'atendre les necessitats més urgents i immediates del pais.

Com que el govern Samper no ha resolt cap dels problemes que es trobà plantejats en constituirse, els ha agreujat tots i n'ha creat d'altres, la situació i l'ambient dintre del qual es tramita la crisi no poden ésser ni més desagradables ni més perillosos. La forma insòlita com ha estat plantejada la qüestió a darrera hora pel senyor Samper augmenta encara la confusió del moment.

L'interès públic demana una tramitació i una solució rapidissimes de la crisi, amb la formació d'un govern d'autoritat, que reculli els anhels de l'opinió i atengui les necessitats urgents del pais. Les circumstàncies no permeten ni vacillacions ni ajornaments.

Cal reconèixer que l'herència deixada pel govern Samper és ben feixuga. Serà necessari l'esforç i la bona voluntat de tots per a endegar ràpidament les coses i restaurar l'autoritat i instituir arreu el respecte a la llei. Vivim unes hores que poden ésser decisives per al pais i per a les institucions representatives. Que el seny inspiri la conducta de tothom i faciliti la solució adequada d'aquesta crisi.

Quant a Lliga Catalana i als seus homes, ara, com sempre, actuaran en defensa dels seus ideals i dels interessos permanents del pais, sense cap altra finalitat ni altra preocupació. Faran tot allò que a cada moment creguin més eficaç per a la llibertat i la grandesa de Catalunya i de totes les terres d'Espanya. El senyor Abadal resumia a les Corts Constituents el programa de la Lliga en les paraules definidores de pau religiosa, pau política i pau social. El senyor Cambó, a la seva conferència del Palau de la Música Catalana, parlava de l'ordre juridic, l'ordre politic i l'ordre social i definia el programa immediat i l'actitud de Lliga Catalana. Aquests principis i aquestes consideracions inspiraran l'actuació de Lliga Catalana i els seus homes en la tramitació i la solució de la crisi, en quant d'ells depengui.

El senyor Vidal i Guardiola al Parlament Català

Pres l'acord de tornar al Parlament Català els diputats de Lliga Catalana, la Comissió d'Acció Política ha pregat al senyor Vidal i Guardiola que reprengui el seu lloc al Parlament Català. El senyor Vidal i Guardiola ha acceptat amb bon gust la indicació feta per la Comissió d'Acció Política.

Llegiu: «Crònica de Madrid», de Josep Pla

El temps

La situació meteorològica de Barcelona, a finals de la tarda, era de 764 millèsimes de pressió atmosfèrica. Pujà de 81 centèsimes d'humitat, de dues decimes de cel cobert, maror al mar, vent del S. O. a 12 quilòmetres l'hora, bona visió horitzontal i temperatura de 25 graus.

La calor a Catalunya, comptant a base de màximes termomètriques, anava així: Plana de Vic, Camp de Tarragona i Menorca, 25 graus, com a Barcelona; Empordà, 27; Goles de l'Ebre, 28; i al Segre inferior, 29.

El temps probable a Catalunya, segons les noticies rebudes sobre la situació d'Occident, era per avui bo, perdent estabilitat i amb tempestes locals a les comarques pirenenques.

Comentari

EL PARE MIQUEL D'ESPLUGUES

NO tinc en aquests moments la serenitat suficient per a parlar d'una manera ordenada de l'amic que acabo de perdre. El dia 11 de maig arribàvem amb ell i un altre amic a Catalunya, després d'un viatge que havia durat exactament dos mesos. Amb ell havíem travessat tota la Itàlia i Sicilia i l'Egipte, i havíem passat un mes just visitant Palestina, la Transjordània, Siria i el Liban retornant per Xipre, Constantinoble, Rodes, Grècia, i altra vegada Itàlia. Sempre el veuré al costat meu prenent el sol a la coberta dels vapors "Vienna", "Tevere" i "Calitea". Sempre em veuré ajudant-li la missa a l'altar del Calvari i—privilegi rar—al del Sant Sepulcre.

El vaig conèixer amb motiu d'uns articles dedicats a un estudi seu titulat "La tragèdia de Mossèn Verdaguer". La meva opinió no era pas favorable a la seva obra, i, malgrat tot, va fer-se càrrec de la meva posició, i gràcies a aquest episodi—quines coses passen al món!—vaig poder fer amb ell el viatge a Terra Santa, que marcarà un solc profundissim en la meva vida. "Felix culpa"—deia ell descarregant-me de culpa.

La companyonia en un llarg viatge ofereix multitud d'anècdotes que potser dificulten la visió del personatge. Però no conec altre P. Miquel que el del viatge. Jo diria que la caracteristica del P. Miquel és la seva intensa vida interior. Era un home entrenat en la gimnàstica intellectual, gairebé diria en exercicis de força intellectual. Tenia la passió de les idees. Les converses amb ell instantàniament derivaven cap al transcendental, i quan volia sostenir amb els companys o amb desconeguts un diàleg lleuger, feia una impressió molt inferior al seu valor real. L'únic recurs humoristic del seu enginy, l'única banalitat que es permetia, era un esplai probablement d'origen conventual que consistia a prendre peu de qualsevol mot de la conversa per encalçar-vos amb una frase llatina, generalment de literatura litúrgica.

S'ha dit que els periodistes veiem el món en forma d'articles: doncs ell el veia en forma d'assaigs. Passejant-me per la coberta del vaixell, me l'havia contemplat a dotzenes de vegades assegut a la "chaise-longue" tot escrivint. I jo m'afigurava que la idea que entrava al seu cervell era com una pilota en un frontó. A vegades m'adonava perfectament que em volia posar en contacte amb una idea per experimentar la reacció que em produïa. I us asseguro que el P. Miquel tenia acudits genials. Però jo a vegades, sentint que em volia convertir en un conill d'Indies, me li revolucionava i argumentava contra el conjunt de la tesi o contra algun dels seus detalls. Transitant en automòbil pels paisatges bíblics, sovint era jo el que em permetia sotmetre una idea a la reacció de la intelligència del P. Miquel. I com que venia amb nosaltres el P. Ubach, i escaient-se que el P. Miquel era el director de la Biblia d'En Cambó i el P. Ubach el director de la Biblia de Montserrat, jo exposava algun punt de vista, generalment sobre passatges de l'Antic Testament o del nou Testament, segons la terra que trepitjàvem, i llavors preguntava: "¿Què hi diuen les dues Biblies?" I ja la teniem armada. El P. Miquel no deixava perdre mai l'avinentesa de disputar, i mentre ell començava a fer botre la idea com una pilota, el P Ubach es feia uns grans tips de riure amb els nostres debats i els illustrava amb detalls oportunissims d'edurcció escripturistica.

Com el pa que mengem, l'assagista necessitava continuament una idea nova. No oblidaré mai la tarda de l'excursió que vàrem fer ell i jo sols des d'Ain Karim al Desert de Sant Joan. Fou una tarda de grans discursos. Ens passàrem dues hores assentats a l'admirable terrassa del conventet, construït en un cap de roc al peu de la font on l'adolescent Sant Joan devia acudir cada dia. En aquesta casa només hi viu un frare. Es un convent desert davant d'un desert. Una porxada deliciosa dóna sobre el cingle. Ens van portar vi i una àmfora d'aigua. El P. Miquel, que mai no bevia vi, se'n va prendre una copeta. I llavors va dir-me: "Faci'm un discurs sobre Sant Joan." Veient que necessitava discurs, vaig servir-li'n un interpretant a la meva manera la figura del Baptista. No havia fet mai un exercici acadèmic com aquest, no havia experimentat mai la impressió de dissertar sobre un tema durant tres quarts d'hora sense ésser interromput. "¿Veu aquell xicot que salta per aquell engorjat?—vaig començar dient. Doncs imagini's que és Sant Joan i pensi en el Sant Joan de Donatello." Tota la vida recordaré el meu discurs acadèmic. Després de presentar el personatge, quan em vaig disposar a resseguir la seva biografia, el P. Miquel va dir-me: "Vagi seguint, que aquests exercicis són molt útils". Acabat el "discurs", va dir-me: "Ha fet unes opo-

(Segueix a la pàgina 11)

Manuel BRUNET

A CADA SAMPER LI ARRIBA EL SEU SANT QUINTI

PER CASTANYS

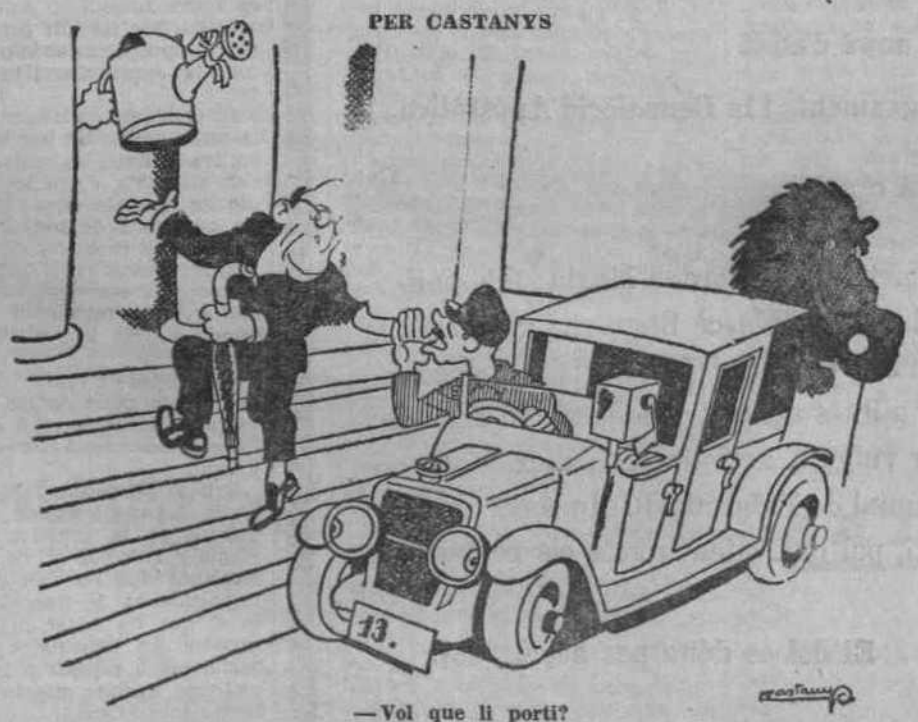

—Vol que li porti?

NOTICIARI DE BARCELONA

Procedent de Sète, Marsella i Port de Bouc, entrà al nostre port el vaixell «La Guardia», amb 400 tones de sorra, 115 de turtó, 50 de boxita, 143 de terra per a la indústria i 68 de diverses mercaderies.

GRAIN DE VALS
ES RECOMANA PER SI SOL
COM LAXANT DEPURATIU

★ Ahir, a les nou del vespre, sortí amb destinació a Palma la motonau postal «Ciudad de Barcelona», la qual havia arribat el diumenge al matí d'aquell port amb 251 passatgers i càrrega general.

Avís

Extraviada la llibreta núm. 390875 de donya Rosa Pellicer March, domiciliada al carrer d'Estruc, 24, segon, primera, contra la Caixa d'Estalvis i Mont de Pietat de Barcelona,, se n'expedirà duplicat si no és reclamada dintre 15 dies.

El vaixell noruec «Bejerca» és arribat de Swansea mb 2.600 tones de carbó mineral que descarrega al moll de Costa.

—Posfo-Glico-Kola-Lecjtinat, contra neurasténia B. Domènech. Ronda de Sant Pau. 71

Ha tornat de Cartagena el vaixell «Roberto R.», amb 67 passatgers, 300 tones de càrrega general, 190 caps de bestiar llanar i 25 gàbies de volateria. Aquest vaixell ha atracat al moll d'Espanya, on efectua la descàrrega.

- Vanos Cardús Portaferrissa, 10.

Per aquesta Capitania del Port s'interessa la presentació del mariner Albert Albino Conto, per a un assumpte que l'afecta.

- Ja us purgueu amb SUCRE DE MADUIXES?

Del Subdelegat de Pésca de Roses, s'ha rebut en aquesta Delegació de Pesca un comunicat telegràfic indicant que el mariner que resultà ferit a conseqüència de l'abordatge ocorregut en aquelles aigües entre les barques de pescar «San Juan» i «Flor del Día», es troba en estat gravíssim, sense esperances de poder-lo salvar.

LLENCERIA CASA MACIÀ
DEMA DIMECRES, INAUGURACIO DEL SEU NOU ESTABLIMENT, SITUAT A LA
RONDA UNIVERSITAT, 22
(Prop Plaça Catalunya)

Al Passeig Nacional, un automòbil, que es féu escàpol, atropellà el nen de 8 anys, Joaquim Balaguer i Canto. Li causà ferides greus al cap. El pacient fou traslladat a l'Hospital de Sant Pau, després de la cura d'urgència que li feren a la Casa de Socors.

AIGUA DE LA VALL DE SANT DANIEL
Finíssima per a taula
Representant general a Catalunya
J FONOLLEDA SERRA
Comerç. 38 Tel. 18773

EXCURSIO. — La Societat Astronòmica d'Espanya ens comunica que l'excursió a l'Observatori Fabra, que estava assenyalada per al dia 7 del corrent, es celebrarà dissabte vinent, a les deu de la nit.

L'excursió estarà dedicada a l'observació dels notables cúmuls de la constellació de Perseu, que es troben ara en molt bones condicions de visibilitat.

Essent aquesta la darrera excursió del present curs, totes les persones que desitgin contemplar aquesta bella regió del cel, poden inscriure's a l'Institut d'Optica Olió Rambla del Centre, 3.

Organitzat per la Mutualitat d'Antics Expedicionaris d'Alcàntara a l'Africa, i en homenatge al company president, senyor Josep Milian i Farré, tindrà lloc, el proper diumenge, dia 7 d'octubre, a les dues de la tarda, l'àpat anyal de germanor. al Restaurant Pàtria (Sepúlveda, 183), on seran facilitats els tiquets corresponents, fins dijous vinent, que restarà tancada la inscripció.

Relació dels objectes trobats a la via pública i dipositats a la Majordomia municipal, a disposició de les persones que justifiquin que els pertanyen:

Una cartilla militar a nom de Juli Gutiérrez i altres papers; Una ploma estilogràfica; unes tenalles mecàniques; un carnet de xofer i una cèdula a nom d'Antoni Vicente; un bitllet quilomètric a nom d'Isabel Mur; una documentació a nom de Ramon Furné; Un moneder de pell contenint metàllic; una cèdula i una llicència de caça a nom de Pere Ricart; Una placa per a automòbil.

Un rellotge pulsera per a senyora; una clau; un mocador, metàllic i una clau;Una cartera contenint documents a nom d'Enric Vives; un moneder per a senyora contenint metàllic, dos flascons d'essència i un mirallet; un maletí contenint una bossa moneder amb metàllic, objectes de tocador, mitges, mocadors i unes sabatilles; set claus lligades amb un cordill; una cartera amb documents a nom de Joaquim Fernàndez, un moneder per a senyora, contenint metàllic i una cèdula a nom de Lisbet Maier.

Banquets, Lonxs, Noces i Bateigs. Servei insuperable. Consulteu preus RESTAURANT GRAN METRO. Plaça de l'Angel.

Cupó dels Cecs de Barcelona

En el sorteig públic efectuat ahir, dia primer d'octubre, al Passatge de la Pau, 7, telèfon 14372, sortiren premiats els números següents de totes les sèries: amb 25 pessetes, el 992, i amb 3 pessetes, el 92, 192, 292, 392, 492, 592, 692, 792 i 892.

Ha esclatat un petard collocat a un pal del tramvia de Badalona

Ahir, a dos quarts de cin del matí, féu explosió un petard a la línia de tramvies de Badalona, a uns cinquanta metres de la caseta de consums.

L'explosió ocorregué poc després de passar un tramvia i causà greus desperfectes a la via. El cobrador del tramvia que anava en aquell cotxe hagué d'ésser auxiliat de la impressió que va rebre.

DAMPHALT
El millor tapagoteres que es coneix
Inatacable als ácids. Sempre flexible i de durada il·limitada
DE VENDA A LES PRINCIPALS DROGUERIES
Dipòsits:
Vicenç Ferrer, Dalmau Olivares, Vidal i Ribas, Cerdà, etc.

Primera Setmana Gastronòmica Catalana

CONCURS DE LA FLOR

El Comité organitzador de la Primera Setmana Gastronòmica Catalana, organitza un Concurs de Parades de Flors de la Rambla, i Floristes ambulants, sota les següents bases:

Primera: El Concurs estarà dotat dels següents premis:

a) Parades de la Rambla: Un primer premi de 500 pessetes; un segon premi de 300, i un tercer premi de 200.

b) Floristes ambulants: Un primer premi de 150 pessetes; un segon premi de 100, i un tercer premi de 50.

Segona: Els premis que figuren a la Secci a) seran concedits a les parades que millor tendeixin a exalçar la bellesa de la flor en si, conservant la tradició barcelonina

Tercera: Els premis de la Secció b) s'otorgaran a les floristes ambulants que s'esforcin a presentar llur mercaderia amb més gràcia i desimboltura. El concurs dels elements que integren aquesta secció, tindrà lloc a la Plaça Macià, el dia i hora que oportunament s'assenyalarà.

Quarta: El Concurs no podrà declarar-se desert.

Cinquena: La composició del Jurat encarregat de fallar el present Concurs, serà anunciat, en temps oportú, per mitjà de la premsa. El veredicte, que serà inapellable, tindrà lloc el Dia de la Flor, que es celebrarà durant la Priemra Setmana Gastronòmica Catalana, o sigui entre el 19 i el 29 del corrent. El dia i hora exactes d'aquesta Festa, seran fets públics posteriorment.

Sisena: Es absolutament necessari, per a optar als premis del Concurs, la prèvia inscripció dels concursants, al Secretariat del Consurs de la Flor, Primera Setmana Gastronòmica Catalana, baixos Plaça de Catalunya (Estació de Sarrià). L'esmentat Secretariat és obert de nou a una i de tres a set.

Les conclusions de l'Assemblea de l'Associació d'Obrers i Empleats de l'Ajuntament

Amb una gran assistència d'afiliats, diumenge va tenir lloc, al local del Cinema Broadway, l'anunciada assemblea de l'Associació d'Obrers i Empleats de l'Ajuntament de Barcelona.

L'acte fou presidit pel doctor Tusó, el qual era acompanyat per tota la Junta directiva de l'entitat.

El president va donar compte de la tasca realitzada per la Junta directiva sobre les reivindicacions dels associats, entre les quals destaquen, per la seva importància, els augments de sou, la supressió de les gratificacions de totes menes, adaptació del personal ifx, temporer i eventual, així com tot allò que fa referència al compliment de les disposicions socials vigents.

Va ocupar-se també del repartiment dels percentatges del 3 per 100 als tècnics, qüestió en la qual, digué, l'Associació no estava pas d'acord.

Exposà perquè havien estat suspesos durant tant de temps els treballs de la directiva amb referència a l'assoliment de les reivindicacions dels obrers i empleats de l'Ajuntament de Barcelona, i que és el que ha donat motiu a reprendre les entrevistes amb l'Alcaldia per a exposar a l'alcalde les mateixes queixes que havien estat formulades abans.

Seguidament, varen fer ús de la paraula el vice-president de l'entitat, senyor Marco, i els senyors Gener, Merli, Ba'dú, Blasco i Guasc, els quals advocaren perquè la burocràcia de l'Ajuntament obtingui la màxima dignitat en la seva comesa, apartant el funcionar. de tota influència polític i impedint la postergació sistemàtica del qui sigui apte. Cal solament tenir en compte el mèrit i la capacitat en el treball.

Acabats els parlaments, el president llegí les conclusions següents, les quals foren aprovades per unanimitat:

Primera: Augment de sou a tots els empleats que en el Pressupost vigent no l'han obtingut.

Segona: Adaptació de tot el personal fix, temporer i eventual abans de la formulació del nou Pressupost.

Tercera: Supressió en el Pressupost vinent de tota gratificació per cap concepte, que no sigui un sou equitatiu i remunerador.

Quarta: Manteniment de les bases presentades a l'Ajuntament el dia 3 de març.

Cinquena: Reforma del Reglament general d'empleats.

La Festa Major d'Hostafrancs

Avui, dimarts, primer dia de la festa major d'Hostafrancs. A les deu del vespre, a l'encreaument dels carrers de Vilardell i Sant Roc —com és costum de cada any— es calarà un castell de focs d'artifici d'efectes sorprenents, a càrrec de l'acreditada casa de pirotècnia Successor de Ll. Matas.

Avui, a les deu del matí, solemnial ofici dedicat al Sant Patró i titular. Serà celebrant el doctor Camil L. Reig, rector i cambrer secret supernumerari de S. S. El doctor Pere Bres dirà les glòries del Sant Angel. La capella de música de la parròquia, dirigida pel seu mestre mossèn Enric Marfany, cantarà la missa «Pontificalis» a tres veus mixtes, de Ll. Perosi.

Tarda, a les quatre, rosari cantat, exercicis piadosos al Sant Angel, amb sermó pel senyor rector.

Dia 3, a les deu del matí, missa de «Requiem» per als difunts de la parròquia traspassats durant l'any.

La rifa a profit de la Creu Roja

Del senyor J. Ventura Juldrà, president delegat de la Creu Roja Espanyola, hem rebut un mostruari de cartells i objectes de propaganda a favor del sorteig extraordinari que tindrà lloc a Madrid el dia 11 d'octubre a benefici de la Creu Roja, del Patronat per a la Lluita Antituberculosa i altres entitats benèfiques.

✠

Don Joan Miquel Avellí

ha mort a Palafrugell, el dia 30 de setembre proppassat

als 59 anys d'edat

després de rebuts els Sants Sagraments i la Benedicció Apostòlica

(A. C. S.)

La seva vídua Josefa Basart; filles, Mercè i Maria; fills polítics, Josep Sagrera i Pere Pla; néta, Mercè Sagrera; germana, Josefa; germans polítics, Maria Vilanova i Josep Bisbe; nebots, cosins i família tota, preguen a llurs amics i coneguts una oració per a l'ànima del finat i que vulguin assistir als funerals, que tindran lloc a l'església parroquial de Palafrugell, dimecres, dia 3 de l'actual, a les nou del matí, pel qual piadós acte els restaran pregonament agraïts.

El dol es dóna per acomiadat.

RELIGIOSES

SANTORAL

Els Sants Angels de la Guarda. Sant Teòfil, mj, i Sant Eleuteri, soldat, mr.

Sants de demà: Sant Candi, màrtir; Santa Teresa de l'Infant Jesús, vg.; Sant Froilan, b. i Sant Grau,, ab.

Quaranta hores: Avui i demà, a les Reparadores.

Adoració Nocturna: Avui, torn de la Immaculada Concepció.

ESGLESIA DE SANTA TERESA

(Carmelites Descalces)

Aquesta Comunitat obsequiarà la Floreta de Lisieux, el dia de la seva festa, demà, dia 3, amb els següents cultes: A les deu, ofici solemne amb orquestra, dirigit pel reverend Josep Masvidal. Enaltirà les glòries de la Santa el P. Benvingut Laoz, prior dels PP. Mercedaris.

A la tarda, començarà la funció a dos quarts de set: rosari, meditació, càntics i sermó, pel reverend P. Ciril Montoner, missioner del C. de Maria. Acabarà l'adoració de la seva santa Relíquia i cant de l'Himne a la Santa.

ESGLESIA DE LA MARE DE DEU DE POMPEIA

Mes del Roser

Tots els dies del mes d'octubre es passarà el sant Rosari; al matí, durant les misses de dos quarts de set i vuit; al vespre, a dos quarts de set. Tant al matí, a les vuit, com al vespre, a dos quarts de set, hi haurà exposició del Santíssim.

PARROQUIA DE SANTA TERESA DE JESUS INFANT

Demà, dimecres, dia 3, festa de la seva titular, aquesta parròquia honorarà la seva Patrona amb els següents cultes: De set a nou, missa cada hora. A les vuit, missa de comunió general amb plàtica preparatòria, pel reverend P. Baptistista del Crucificat, sots-prior dels Carmelites de la Diagonal.

A les deu, ofici solemne, que celebrarà el reverend ecònom mossèn Jaume Oliveres, prevere. Predicarà les glòries de la Santa el reverend Pere Bres, vicari de la Concepció. A les dotze, missa rasa.

Tarda, a les sis, rosari. Mes del Roser, conclusió de la novena i sermó, pel reverend mossèn Joan Canals, prev.

En tots els actes els devots podran besar la preciosa relíquia, regalada pel nostre Excm. Sr. Bisbe.

Tots els actes acabaran amb el cant dels Goigs.

La part musical anirà a càrrec del mestre de capella, senyor Roca.

CENTRE CULTURAL DE LA PARROQUIA DE SANT PERE DE LES PUELLES

Aquest Centre inaugurarà les seves tasques de l'exercici 1934-35, amb els següents actes:

Dissabte, dia 6, a les vuit del vespre. Visita espiritual a la Patrona de l'entitat, la Puríssima Concepció. Tot seguit, Conferència de formació catòlica, a càrrec del reverend director consiliari, mossèn Lluís G. Montfort, ecònom. Aquesta conferència serà exclusiva per als socis i aspirants.

Diumenge, dia 7, a les vuit. Comunió general reglamentària. A les deu, reunió d'instructors i zeladors de la Secció de Perseverança. A dos quarts d'onze, instrucció dominical pr als minyons de la susdita Secció. Tarda, a dos quarts de cinc, vetllada recreativa a càrrec de la Secció de Declamació.

PARROQUIA DEL SANT ANGEL CUSTODI DE BARCELONA

(Hostafrancs)

Avui, festa del Sant Angel, a les deu, solemnial Ofici, a càrrec del reverend Camil L. Reig. El reverend Pere Bres dirà les glòries del Sant Angel, i la capella de música, dirigida per Mn. Enric Macfany, cantarà la missa «Pontificales», de Perosi.

A les quatre de la tarda, rosari cantat per l'Escolania, exercicis al Sant Angel i sermó pel reverend senyor Rector. Dimecres, dia 3, a les deu, missa de Requiem, cantada per als difunts de la Parròquia.

CATALUNYA MISSIONERA

Ha sortit el número 137 d'aquesta interessantíssima publicació, que es llegeix amb molt de profit, plaer i edificació espiritual.

Més infants extraviats

Per la Policia Urbana han estat recollides de la via pública, on es trobaven extraviades, les següents criatures:

Ferran Baldó Pomer, de 2 anys.

Jaume i Nuri Garrigós Mestres, de 6 i 4 anys, respectivament.

Pere Pérez Peralta, de 2 anys.

Maria Aran Fernàndez, de 4 anys

La Policia Urbana, després de fer els esbrinaments pertinents, féu lliurament dels esmentats infants als seus pares.

Són detinguts cinc individus que hom creu que han tingut participació en l'atracament comès a la Banca Escvirà d'Amposta

Després de la detenció de dos dels suposats autors de l'atracament a la Banca Escrivà d'Amposta, els agents del rondí especial, procediren a interrogar-los, i per llurs declaracions sembla que s'ha arribat al coneixement total de com es féu l'atracament.

A més dels primers detinguts, es va procedir, diumenge, a la detenció de cinc d'altres, que ingressaren incomunicats als calabossos de la Comissaria General. Degut a aquestes detencions, s'ha sabut la forma com fou planejat l'atracament, els qui prengueren part i quins foren els que facilitaren les armes.

Malgrat la gran reserva amb què és portat aquest afer, sabem que han estat trobades municions que, segons sembla, procedeixen de la caserna on servia el caporal detingut Cercera Cervantes, un dels que prengueren part en l'atracament.

Hom assegura que avui o demà es practicaran dues detencions més que completaran el servei.

Una vegada detinguts els dos únics que manquen, tots seran posats a la disposició del jutge de Tortosa que està encarregat de la instrucció del sumari.

ACADEMIA DALMASES

DIRECTOR: DON JOSEP M.ª DE DALMASES PLANDOLIT
ARQUITECTES, ENGINYERS, FACULTAT DE CIENCIES
APARELLADORS

CARRERES ESPECIALS
INGRES A L'ESCOLA D'AGRICULTURA DE LA GENERALITAT

PASSEIG DE GRACIA, 19. TELEFON 20970

FABRICA DE JOIERIA I PLATERIA C. CIUTAT 2 PRAL

ORIOL

EL DIA A LA GENERALITAT

Reunió de la majoria del Parlament.—Tornada del Sr. Lluhí. — Convi d'impressions

Ahir al matí, el Conseller d'Obres Públiques, senyor Pere Mestres, anà a visitar el senyor Companys per tal de donar-li compte dels actes celebrats diumenge a Lleida i a Reus, i als quals el President no va poder assistir perquè, segons va manifestar, el president del Parlament, senyor Casanoves, al míting esquerrà de Reus, estem en moments que demanen la màxima serenitat i el recolliment de la meditació i el consell. Es per això que el senyor Companys, segons expressió del senyor Gassol, en el propi míting, va quedar-se al peu del canó, vetllant els moments difícils que viu Catalunya i la República, mentre els consellers i diputats esquerrans van cridant de poble en poble i en nom del President, el «Sentinella alerta!»

El senyor Mestres ha ponderat al senyor Companys l'èxit assolit pels actes esmentats, que d'altres diputats han ponderat també, fins a l'extrem de creure que el «Full Oficial» d'ahir—que dit sigui de passada, dedica a la recensió dels actes, la quasi totalitat del número — no dóna idea exacta de la seva grandiositat.

El senyor Gassol deia, a qui volia sentir-lo, que foren més de 25.000 els assistents als actes de Reus i que, per tant, el «Full Oficial», en donar aquella xifra es queda curt.

També a secretaria hom parlava d'aquesta recensió i hom deia que així com algunes vegades el «Full» és exagerat — i hom citava concretament el cas de la recensió de la manifestació dels rabassaires en la qual es donava la xifra de 500.000 persones per l'esmentat periòdic oficial — en el número d'ahir peca de carta de menys com vulgarment es sol dir.

La imaginació dels esquerrans, com es veu, no té límits. Seguim en allò d'«Andalucía en Cataluña».

Després de rebre la visita del senyor Mestres, el senyor Companys ha rebut la del Conseller de Justícia, amb el qual ha tingut una llarga entrevista. El senyor Lluhí i Vallescà arribà ahir al matí de Madrid i ha donat compte minuciós al President de les gestions que ha realitzat, i li ha ampliat les impressions que va donar-li diumenge en una extensa conferència telefònica que celebraren als voltants de migdia.

Hom donava a la Generalitat molta importància a aquestes converses del senyor Companys i Lluhí i Vallescà, així com a les gestions que aquest ha realitzat i les quals, fins i tot li han impedit d'assistir al Congrés del Partit Nacionalista Republicà d'Esquerra, del qual ell és leader, i que tingueren lloc dissabte a la nit, i al matí i a la tarda de diumenge.

Altres comentaris eren dedicats a la visita efectuada diumenge a la tarda pel senyor Companys al Casal Català de la Granvia, que presideix el senyor Artemi Aiguader, en el qual el President es va veure obligat a pronunciar un discurs.

No cal dir que, com cada dia, i d'ençà que passem per aquests moments difícils, que tant han ponderat els oradors de Lleida i de Reus, el senyor Companys ha tingut canvis d'impressions amb diversos consellers i, especialment, amb els senyors Comomera i Martí Esteve.

També ha tingut una extensa conferència amb el senyor Coll i Llacs.

Ahir al migdia anà al Parlament, acompanyat del senyor Mestres, on hi havia reunió de la majoria i a la tarda hi va tornar, per tal d'assistir a la sessió d'obertura i celebrar de passada un nou canvi d'impressions amb els Consellers.

Esclaten dues bombes en dos pals de les línies de tramvies i a conseqüència de l'explosió resulta un home ferit

A les cinc de la matinada de diumenge féu explosió un artefacte que havia estat collocat en un pal de la línia de tramvies número 22, situat al passeig de Sant Gervasi, prop del carrer de Jesús Maria.

El pal quedà completament trossejat, i a conseqüència de l'explosió també resultaren molts vidres trencats de les cases veïnes i els del fanal núm. 577.

Moments després fou assistit al dispensari Isidre Abad i Papiol, de 28 anys, domiciliat al carrer de Sant Cristòfor, 20, pral., primera, el qual presentava una ferida contusa al braç dret, de pronòstic reservat.

Declarà que en passar pel passeig de Sant Gervasi havia sentit una gran explosió i es trobà ferit.

A dos quarts de cinc, un altre artefacte, collocat a un pal de la línia núm. 46, al carrer de Mallorca, xamfrà al de Nàpols, féu explosió. Causà la destrossa del dit pal i trencadissa de vidres de les cases veïnes.

Es detingut un individu acusat d'haver agredit un home que va morir a conseqüència de l'agressió

Fa dos diumenges que a la sortida d'un partit de futbol celebrat a La Torrassa, es promogué una baralla a conseqüència de la qual resultaren dos homes greument ferits per arma de tall. Passaren a l'Hospital Clínic, i un d'ells, anomenat Antoni Martínez i Torres, morí pocs dies després.

A l'altre ferit, Salvador Torres, hom el processà per creure'l autor de l'agressió que causà la mort al seu contrincant.

La policia d'Hospitalet va rebre algunes confidències de testimonis presencials, i, a conseqüència d'aquestes confidències, es procedí a la detenció de Josep Bellés i Sànchez, el qual es creu que és l'autor d'aquestes agressions.

El detingut fou posat a la disposició del Jutjat de guàrdia, i passarà al Jutjat núm. 7, que és el que instruïx les diligències.

En la seva primera declaració el detingut ha negat que sigui l'autor, però per les diligències efectuades, hi ha prou indicis per a suposar que és el qui va causar les ferides que motivaren la mort d'Antoni Martínez i Torres.

Inauguració

«Mantegueries Arias», firma prestigiosa, amb sucursals a Madrid, Sevilla i Oviedo, inaugurà ahir un nou establiment a la nostra ciutat, al carrer de Fontanella, 4. La senzillesa i bon gust de la seva instal·lació i decorat foren celebrats per tots quants vam assistir a l'acte de la inauguració i obsequiats amb un esplèndid lonx i productes de la casa, pel seu propietari don Angel Arias i don Joaquim Montoto, gerent d'aquesta sucursal.

Coneguts a tot Espanya els productes de les «Mantegueries Arias», aviat a Barcelona aconseguiran el favor del públic i a no trigar, el mateix en les vendes al detall com a l'engròs, collocaran el seu nom a l'alçària que mereixen i de què ve precedit.

A les moltes enhorabones rebudes, afegim la nostra i fem vots per tal que «Mantegueries Arias» inauguri aviat una altra sucursal.

Noves Publicacions Labor

aparegudes durant el 3.er trimestre 1934

Instrucción ética de la juventud, per W. Foerster, 391 págs. ..... 16.—
Mitología griega y romana, per H. Steuding. 229 pags 60 figs. i 17 làmines (4.ª edició) ..... 5.—
Introducción a la Ciencia, per J. A. Thomson. 207 pàgs i 16 làmines (3.ª ed.) 5.—
Derecho mercantil comparado, per A. Vicente Gella. 466 pàgs. (2.ª ed.) ..... 9'50
Tratado de Hematología clínica, per O. Naegeli. 764 pàgs. i 104 figs. ..... 58.—
Fracturas y su tratamiento, per H. Matti. 999 pàgs. i 1.002 figs. ..... 70.—
Indicaciones sobre el tratamiento quirúrgico de la tuberculosis pulmonar, per H. Alexander. 480 pàgs i 28 figs. ..... 8.—
Clínica de la tuberculosis pulmonar en el adulto, per W. Neumann. 575 pàgines i 221 figs. ..... 36.—
Anatomía patológica de la tuberculosis, per L. Aschoff. 99 pàgs i 35 figs. 12.—
Metrorragias y flujos, per H. Runge. 138 pàgs. i 28 figures. ..... 8.—
Compendio de Embriología humana, per A. Fischel, 204 pàgs i 117 illust. ... 17.—
Clínica de las enfermedades del riñón, per L. Lichtwitz 294 pàgs i 52 figs (3.ª ed. augmentada) ... 23.—
El precio de coste en la construcción, per H. Ritter 176 pàgs. ..... 12.—
Motores de combustión interna y gasógenos. Su cálculo y construcción, per H. Güldner. 868 pàgs., 1317 figs. i 200 taules (2.ª reimpressió) ..... 90.—
Teoría de las estructuras, per A. Morley. 732 pàgs, 328 figs. 4 làmines i nombrosos problemes resolts (2.ª edició) ..... 40.—

Solliciti prospecte explicatiu — De venda a totes les llibreries i a

EDITORIAL LABOR, S. A.
BARCELONA: Provença, 84.
MADRID: Plaça Independència, 4

NOTES PERSONALS

El nostre distingit amic En Santiago Comas, gerent de la coneguda Casa Comas, S. A., del Passeig de Gràcia, ha arribat a Barcelona, procedent dels més importants centres productors de l'estranger, on ha efectuat les compres per a la present temporada.

GALERIA D'ART CATALONIA

Avui, a les deu del matí, quedarà oberta, per tres únics dies, l'Exposició de les darreres pintures de

SALVADOR DALI

ENTRADA LLIURE

LLIBRERIA CATALONIA
3, Ronda Sant Pere, 3

BORSA DE BARCELONA

Valors a terme

Sessió del matí, d'onze a dos quarts de dotze, al Casino Mercantil: Es fa de Nords de 45'55 a 45'75 i a 45'65, Alacants de 35'60 a 36'00, Colonial a 45'25, Explosius de 106'50 a 106'25 i a 106'50, Mines Rif a 50'50, Petrolis a 5'85, i Filipines de 331'00 a 326'00 i a 327'00. C. H. A D. E. sense operacions.

Sessió ed la tarda, de tres a quatre, a Borsa: S'ha fet de Nords de 45'90 a 45'70 i a 46'25, Alacants de 36'00 a 35'85 i a 36'70, Andalusos a 10'00 i a 10'50, Colonial de 45'50 a 45'75, Aigües a 163'50 i a 163'75, Gas a 112'00 i a 112'25, Hulleres de 46'50 a 47'00, Aslands a 54'50, Explosius de 106'75 i a 107'00, Mines Rif de 50'50 a 51'00, Felgueras a 34'25 i a 34'00, Fords de 174'00 a 175'00 i a 174'00. Petrolis de 5'90 a 6'00 i a 5'95 i Filipines de 328'00 a 329'00 i a 326, C. H. A. D. E. sense operar-se.

Valors al comptat

Deutes de l'Estat

	TANCA Ant.	TANCA Avui
Interior 4 % A.	71'40	70'60
» B.	71'45	70'50
» C.	71'40	70'50
» D.	71'15	70'35
» E.	71'25	70'50
» F.	71'25	
» G 1 H.	70'00	
Perp. Ext. 4 % A.	87'75	87'25
» B.	87'25	
» » C.	86'50	
» » D.	86'25	85'25
» » E.	85'75	84'50
» » F.	85'75	84'45
» » G 1 H.	85'00	
Amortit. 4 % A.	81'75	
» 1908 B.	83'25	
» C.	81'75	
Amortit. 5 % A.	95'50	95'00
» 1900 B.	95'50	95'25
» C.	95'50	95'00
» D.	95'50	
» E.	96'00	
» F.	96'00	
Amortit. 5 % A.	91'75	91'45
» 1917 B.	91'75	
» C.	91'75	
» D.	92'25	
» E.	93'50	
» F.	93'50	
Amortit. 5 % A.	101'25	100'00
» 1926 B.	101'00	100'00
» C.	101'00	100'00
» D.	100'85	
» E.	101'00	
» F.	100'75	
Amortit. 4 1/2 % A.	95'50	94'50
» 1928 B.	95'50	94'00
» C.	95'50	94'00
Amortit. 5 % A.	101'60	100'50
» 1927 sense B.	101'40	100'35
» impostos C.	101'35	100'15
» D.	101'35	100'25
» E.	101'35	100'25
» F.	101'35	100'25
Amortit. 4 % A.	90'85	90'75
» 1927 amb B.	90'75	90'70
» impostos C.	90'75	90'65
» D.	90'75	
» E.	90'70	90'70
» F.	90'65	
Amortit. 3 % A.	74'00	72'00
» 1928 B.	75'50	74'65
» C.	75'65	74'75
Amortit. 4 % A.	92'00	90'85
» 1928 B.	92'00	90'85
» C.	92'00	90'85
Amortit. 5 % A.	101'35	100'25
» 1929 B.	101'25	100'00
» C.	101'20	100'00
» D.	101'25	
» E.	100'35	
» F.	100'85	
Bons or Tresoreria A	235'00	235'00
Bons or Tresoreria B.	237'50	235'00
Deute Ferroviari 5 % A.	98'65	98'25
Deute Ferroviari 5 % B.	99'50	98'00
Deute Ferroviari 5 % C.	99'25	
Deute Ferrov. 4 ½ % A.	92'65	91'00
Deute Ferrov. 4 ½ % B.	92'35	
Deute Ferrov. 4 ½ % C	92'00	
Tresor 5 % abril 1933 A	101'35	101'40
Tresor 5 % abril 1933 B	101'35	101'40
Tresor 5 % Obre. 1933 A	101'35	101'25
Tresor 5 % Obre. 1933 B	101'35	101'25
Tresor 5% abril 1934 A	101'50	101'50
Tresor 5% abril 1934 B	101'50	101'50

Regions autònomes

Tres. Generalitat 6 %	98'50	98'50

Ajuntaments

Badalona 6 %	84'00	
Barcelona semestre	57'00	
» 1906 A	57'50	
» 1906 B	59'75	57'75
» 1906 C	57'00	
» 1907 D	56'50	
» 1910 D	56'50	
» 1912 B ampl.	57'50	
» 1912 E	55'00	
» 1912 F	55'00	
» 1913 B ampl.	58'00	
» 1916 B	58'00	
» 1917 B	59'00	57'25
» 1918 B	59'00	
» 1919 B	59'00	57'75
» 1920 B	58'50	
» 1921 6 %	78'25	77'25
» 1921 6 % dèc	78'35	77'25
» 1925 6 %	77'50	
» 1926 6 %	77'00	75'50
» 1929 6 %	75'00	
» 1922 Exposic.	82'00	
» 1925 Balmes	78'25	
» 1928 Balmes	77'00	
» 1928 Port Franc	76'75	75'50
» 1928 5 %	84'25	83'25
» Eixampla 1907	63'00	
» Eixampla 1913	60'00	
» Eixampla 1927	75'50	
» Bons Reforma	60'35	59'75
Càdiz, 5 1/2 % 1929	73'00	
Lleida, 5 1/2 %	80'00	
Màlaga, 6 % 1923	69'00	
Màlaga, 6 % 1925	40'00	
Sevilla Exposició 6 %	70'50	
València, 5 %	66'65	

Diputacions

Barcelona, 9 milions	81'25	
» 5 milions	75'25	
» sèrie B.	69'00	
» sèrie C.	69'00	
» 6 % 1926	88'50	
» 6 % 1930	87'25	
» Provincials	88'75	87'50
Mancomunitat 1914	68'00	
Mancomunitat 1920	67'00	
Caixa Crèdit Com.	70'00	

Juntes d'Obres Públiques

Port de Barcelona 1908	98'00	
» Barcelona vàries	93'00	
» de Càdiz	94'50	
» de Gijón Museu	97'00	
» de Sevilla s. D.	93'00	
» » s. E.	93'00	
» » s. F.	94'00	
» de Tarragona	95'00	

Valors amb garantia de l'Estat

Caixa d'Emis., 5 %	85'00	
Hidrogràfica Ebre, 6 %	90'50	

Valors que es cotitzen com efectes públics

Banc Hip. d'Esp., 4 %	87'00	
» » » 5 %	93'75	93'85
» » » 6 %	101'50	101'65
» » » 5 ½ %	100'00	97'75
» Crèdit Local 6 %	87'85	89'15
» » » 5 ½ %	80'50	79'50
» » Interprov. 5 %	87'50	88'25
» » » 6 %	98'15	97'25
Crèdit Local, 6 % 1932	99'00	
Bons Expos. Internac.	96'50	95'75
Local 5 ½ % amort. lots	103'25	

Valors estrangers

Cèdules Argentines	1'55	
Emprèst. Argentí 6 % A.	96'80	
» » B.	90'50	
» » C.	90'50	
Emprèst. Austriac 6 % A	99'00	
» » 6 % B	98'50	
» » 6 % C	97'50	
Gov. Imp. Marroc 5 %	86'25	
Empr. del Majzen 6 % A	102'25	
» » B	101'50	
» » C	103'50	
Cèd. 7 % Costa Rica	73'00	

Ferrocarrils

Nord Espanya 1.ª s. 3 %	54'00	53'25
» » 2.ª s. 3 %	50'50	
» » 3.ª s. 3 %	55'50	
» » 4.ª s. 3 %	50'00	
» » 5.ª s. 3 %	50'00	
Esp. Pamplona 3 %	49'50	50'15
Prior. Barcelona 3 %	54'50	55'00
Segòvia a Medina 3 %	44'00	
Astúries 1.ª hipoteca	49'00	47'75
» 2.ª »	49'00	47'50
» 3.ª »	49'00	
Lleida a Reus 3 %	55'00	
Villalba a Segovia 4 %	52'00	
Especials Almansa 4 %	56'50	57'25
Almansa a València ad.	48'50	49'50
Mines Sant Joan 3 %	43'50	
Alsasua i Sant Joan	63'00	63'50
Osca a França 4 %	55'50	
Nord especials 6 %	84'25	94'25
» Valencianes 5 ½ %	80'25	80'00
Alar a Santander	70'00	
Alacant 1.ª hipoteca	48'75	49'25
» 2.ª »	71'00	
» 3.ª »	67'00	
» A 5 %	68'25	68'25
» B 4 ½ %	57'00	56'00
» C 4 %	50'50	51'50
» D 4 %	52'75	
» E 4 ½ %	59'00	
» F 5 %	67'00	
» G 6 %	85'25	84'00
» H 5 ½ %	73'00	73'25
» I 6 %	81'50	80'75
» J 5 %	66'25	
» França 1864	47'00	
» » 1878	39'00	
» Directes	41'00	41'00
» Reus a Roda	37'00	
» Còrdova 3 %	47'00	
» Badajoz 5 %	77'00	
Andalusos 1.ª variable	6'00	
» 1.ª 3 %	10'00	11'00
» 2.ª variable	6'00	6'25
» 2.ª 3 %	10'00	
» 1907, 3 %	9'75	10'50
» «Bobadilla»	12'50	
» 1918, 5 %	11'50	
» 1920, 6 %	12'00	
F.-C. Catalunya 5 %	56'50	
» » 6 %	69'75	69'50
» Central d'Aragó 5 %	66'00	
F. C. Oest Espanya 3 %	40'00	
F. C. Cremallera 6 %	7'00	
F. C. Secundaris	30'00	
Gran Metro 1922 6 %	72'25	
Gran Metro 1925 6 %	72'00	
Medina a Salamanca	41'00	
Metropolità Trans. 6 %	25'00	
Orense primitives	34'00	
Orense prioritat	52'50	52'50
F. C. Sarrià 6 %	85'00	
Tànger a Fez 6 %	98'00	

Tramvies

Gral. Tramvies 4 %	66'00	66'75
Gral. Tramvies 5 %	67'00	
Eixampla i Gràcia 4 %	60'00	
Tramv. Sant Andreu	85'50	
Tramv. Barcelona 1925	76'50	76'00
Tramv. Barcelona 1930	76'50	
Tramvies Sevilla 6 %	94'75	

Navilieres

Transatlàntica 4 %	8'00	
Transatlànt. 6 % 1920	15'00	
Transatlànt. 6 % 1922	15'00	
Trans 5 ½ % esp. 1925	82'75	
Trans. 5 ½ % cons. 1925	83'00	
Transatlànt. 6 % 1926	76'00	
Transatlànt. 5 % 1928	77'00	
Bons Transmedit. 6 %	98'50	
U. Naval Llevant 6 %	77'50	

Aigua i Canals
Gas i Electricitat

Aigües de Huelva 6 %	48'00	
Aigües València 6 %	96'50	
Aigües València 1926	98'00	
Barcelonesa Elect. 1907	84'50	
Barcelonesa Elect. 1908	98'00	
Barcelonesa Elect. 1912	96'00	
Barcelonesa Elect. 1913	95'00	94'00
Barcelonesa Elect. 1920	100'00	
Canal Urgell	63'25	
Catalana Gas D.	85'00	
Catalana Gas E.	84'00	
Catalana Gas F.	84'00	
Catalana Gas G 6 %	99'2	99'75
Catalana Gas H 6 %	101'50	
Catalana Gas Bons	97'50	97'25
Hisp. Amer. d'Elec. 6 %	103'75	
Hisp. Amer. d'Elec. 5½ %	97'00	96'85
Hisp. Amer. d'Elec. Bons	115'00	
Regants Ebre, Bons	84'00	
Coop. Fuid Elèc. 6 %	47'00	
Coop. Manresana Ener.	87'00	
Energ. Elèc. Cat. 5 %	88'50	88'25
Energ. Elèc. Cat. 6 %	97'25	
Energ. Elèc. Cat. 5 % or	87'00	
Energ. Elèc. C. 6 % 1928	100'50	
Energ. Elèc. C. 6 % 1932	101'00	
Ener. Elèc. C. Bons 1928	103'50	
Ener. Elèc. C. Bons 1924	102'00	100'50
Elèctrica Cinca 6 %	96'00	
Elèctrica Tenerife 6 %	91'00	
Elect. i Gas Lebon 6 %	97'00	95'50
Aigües Barcelona 3 %	57'25	
Aigües Barcelona 4 %	79'25	
Aigües Barcelona 5 %	82'50	83'50
Aigües Barcelona 6 % C	101'75	102'25
Aigües Barcelona 6 % D	102'85	
General Regadius 6 %	77'00	
Llum i Força Llevant	89'00	
Manresana Elèc. 6 %	96'00	
Prod. Forces Motr. 6 %	89'00	
Prod. For. M. Bons 7 %	84'75	
Prod. For. M. 6 % 1923	72'00	71'00
Can. i Regants Ebre	80'00	
Bons Regadius Llevant	102'75	
Regadius Llevant 5 %	66'50	67'75
Sevillana d'Elec. 7 sèrie	88'00	
Sevillana d'Elèc. 8 sèrie	89'00	87'00
Sevillana d'Elec. 9 sèrie	97'75	
Unió Elèct. Catalunya	91'65	

Diverses Indústries

Aplicacions Elèc. 6 %	87'00	
Asland 7 %, preferents	91'00	
Asland 6 % 1916	84'75	
Asland 7 %	97'50	
Asland 6 % Villaluenga	88'00	
Asland 6 % Còrdova	86'00	
Auxiliar Cons «Sanson»	85'00	
Comp. Auxiliar de F. C.	97'00	
Carbons Berga 4 ½ %	60'00	
Colònia Güell 6 %	93'00	
Const. Paviments 6 %	38'00	
Const. Ferroviària	70'00	
Cros, S. A. 6 %	103'25	
Electro Met. Ebre 6 %	94'00	
El Tibidabo 6 %	89'00	
Ener. Ind. Aragonesa 6 %	80'25	
Esp. Carburs Met. 6 %	97'25	
Construc. Elèctr. 6 %	91'00	
Fin. i Fid. Arnús-Garí	88'00	
Fom. d'Obres 4 ½ %	95'00	
Fom. d'Obres 5 %	78'00	
Fom. d'Obres 6 % 1923	85'00	
Fom. d'Obres 6 % 1925	91'00	
Fom. d'Obres Bons 6 %	90'50	
Fom. d'Obres Céd. 6 %	88'00	
Hotel Ritz 7 %	85'00	
Hulleres Espanyola 1924	86'00	
Hulleres Espanyola 1926	74'25	
Hulleres Espanyola 1932	95'00	
La Fertilitzadora 6 %	100'00	
Seda de Barcelona 6 %	85'00	
Madrid-París 6 %	79'50	
Manufactures de Suro	94'00	
Maq. Terres. Marí 6 %	85'50	
Metropolitana de Cons.	83'50	
Min. Potassa Súria 7 %	101'00	99'50
Productes Pirelli 1928	97'50	
Sert, S. A. 6 %	40'00	
Telefònica 5 ½ %	92'85	91'75
Teneria Moderna 7 %	84'00	
Unió Cotonera 6 %	48'00	48'00
Unió Salinera d'Es. 6 %	101'75	
Valen. Millores Urbanes	87'75	

Accions

F. C. Grals pendents	7'00	
Funicular Montjuic	18'00	17'00
Tramv. Barc. pref. 7 %	40'00	40'00
Tramv. Barc. pref. 6 %	55'00	
Aigües València pref.	121'00	
Catalana Gas s. D.	95'00	
Catalana Gas s. E.	109'50	
Catalana Gas s. F. 6 %	98'75	97'00
Hisp. Amer. Elec. ABC	536'50	
Hisp. Amer. Elec. s. D	68'40	
Hisp. Amer. Elec. s. E	61'00	
Aigües del Llobregat	76'00	
Elec. i Gas Lebon s. B	80'00	
C. Transmediterrània	120'00	120'00
Banc d'Espanya	559'50	561'00
Banc Ext. d'Espanya	32'00	
Ciment «Asland»	62'00	
Ciment «Asland» pref.	87'00	
Ciment «Sanson»	30'00	
C. «Sanson» pref. 7 %	60'00	
Cros, S. A.	121'00	
Const. Ferroviària	100'00	
Cobertes Teulades	92'00	
Espanya Industrial	117'00	114'50
Carburs Metàl·lics	148'00	
Foment d'Obres	138'00	
Tabacs Filipines	324'00	
Hispano Suïssa	1.5'00	
Hotel Ritz	39'00	
Indústries Agrícoles	185'75	
Maquinista Terrestre	32'00	
Monopoli Petrol	124'50	
Salinera Catalana	19'00	
Telefònica 7 % pref.	104'50	104'65
Telefònica ordinàries	97'00	97'40
Unió Salinera Espanya	86'00	

Canvis de valors tractats al comptat i no admesos a la cotització del Butlletí Oficial

Ajunt. Barna. 6 % net.	89'45	81'25
Patronat de l'Hab. 5 %	39'00	38'75
Ajunt. Càdiz 5 % 1930	64'00	
Ajunt. Girona 6 %	80'00	
Ajunt. Granada 6 %	53'00	
Ajunt. Granollers 6 %	76'00	
Ajunt. Màlaga 1928	63'00	
Ajunt. Màl. a 1929	74'00	
Ajunt. Sabadell 6 %	85'00	
Ajunt. Santander 5 ½ %	74'50	
Ajunt. Sevilla 1920	40'50	
Ajunt. Sevilla 1923	40'00	
Tarragona 5 %	90'00	
Ajunt. Saragossa 5 %	71'00	
Céd. Coop. Funcionaris	62'00	
F. C. Cat. pref. 7 %	23'50	
Trans. 6 % «estampt.»	19'00	
Trans. 6 % avalat 1929	67'50	
Gral. Tramv. Bar. 6 %	75'50	
Hispano Suïssa 6 %	87'00	
Aigües València 1929	95'00	
Barcelona Traction 6 %	92'00	91'50
Gas Lebon 6 % 1927	97'00	
Bons 6 % Gas Lebon	100'25	98'75
Gallega d'Elec. 6 %	97'00	
Bons Gallega d'Elec.	98'00	
Marroqui Gas i Elec.	92'00	
Llum i For. Llevant 7 %	93'00	
Cinemat. Verdaguer	44'00	
Const. Immob. 6 %	15'00	12'00
Fab. Mecàn. Vidre 6 %	86'00	
Bons Mecàn. Vidre 6 %	82'00	
Espanyola de Petrolis	87'00	86'50
Stat. Gral. Hules 6 %	97'00	97'00
Illes Guadalquivir 6 %	17'00	
Bons 6 % Espanya Ind.	98'00	
Ind. Química Saragossa	91'50	
Bons Cim. «Griffi» 7 %	75'00	
Bons Mines de Súria	100'00	
Bons Unió Salinera 6 %	101'00	
Aeri S. Sebast-Miramar	22'00	
Acs. Fonògr. Hisp. Ame.	2'00	
Gral. del Suro (pref.)	6'00	
Gral. del Suro (ord.)	1'00	

RESUM GENERAL DE PESSETES NOMINALS NEGOCIADES

Deutes i obligacions

Interior 4 %	82,500
Exterior 4 %	47,000
Amort 5 % 1927 s. imp.	475,500
Amort 5 % 1927 a imp.	233,000
Amortr 3 % 1928	65,500
Bons or de Tresoreria	78,000
Obligacions Tresor 5 %	145,000
Deute Ferov. de l'Estat	67,000
Municipis i Diputacions	84,000
Oblig. f. c. i industrials	785,000

ECONOMIA I FINANCES

L'EXPORTACIO A L'ORIENT

Al senyor Josep Dencàs

Un dels arguments cabdals dels separatismes el constitueixen les exportacions de teixits catalans al pròxim Orient. Es amb elles, en efecte, que pretenen que, en cas de separació, serien substituïdes les actuals exportacions a la resta d'Espanya. En aquests moments, doncs, de passió i d'inconsciència collectiva, cal examinar serenament què representen els mercats d'Orient, quines possibilitats ofereixen per a la indústria catalana.

Heus aci, a aquest efecte, una estadística del valor dels gèneres de cotó exportats en el trienni 1931-33, als mercats orientals:

	1931	1932	1933
	Pessetes		
Bulgària	3,289	—	5,375
Egipte	2.625,064	2.052,527	1.398,972
Esmirna	6,780	—	—
Grècia	25,844	6,427	8,468
Romania	277,881	49,109	102,039
Siria	72,900	37,845	28,188
Tunis	51,341	6,480	498
Turquia	1.506,087	599,146	5.393,107
Total	4.569,186	2.751,534	6.936,647

En aquest trienni, les exportacions totals, de gèneres de cotó d'Espanya, han estat com segueix:

1931	1932	1033
86.316,936	75.311,433	66.434,580

Es a dir que les exportacions als mercats orientals han constituït, l'any 1931, el 5,3 per 100; el 1932, el 3,7 per 100; i el 1933, el 10,5 per 100 del total.

Aquestes xifres suggereixen observacions molt interessants. En primer lloc, que l'exportació a l'Orient constitueix una part ben petita de l'exportació total. Es a dir que, en relació a les vendes catalanes a la resta d'Espanya: uns 700 milions de pessetes, les exportacions a l'Orient no tenen cap importància, i de cap manera no podrien substituir-les.

Però hi ha més. Com es veu en el quadre reproduït, les úniques exportacions que compten són les d'Egipte i les destinades a Turquia. Ara bé; les primeres han disminuït, durant el trienni, a una meitat. I les segones, si bé han augmentat, estan destinades a desaparèixer, puix que, com és sabut (o almenys hauria d'ésser-ho) Turquia treballa activament, seguint l'exemple de Rússia, en una mena de pla quinquennal que la faci independent de l'estranger, i especialment en teixits. I deduint de les exportacions a l'Orient aquestes destinades a Turquia, la resta no és res.

Aquesta és, doncs, la realitat quant a les exportacions a Orient.

No pas el que hom ha volgut fer veure per a justificar un vitlge o per a sollicitar un enxufe. I aquesta realitat ens diu, generalitzant, que pensar a substituir un mercat de tota la vida pels que

(Continua a la pàgina 5)

Monedes estrangeres

Cotització de monedes estrangeres facilitada pel C. O. de C. de M. de Madrid

Lliures, 36'15 x 36'25.
Francs, 48'35 x 48'45.
Dòlars, 7'29 x 7'31.
Lires, 63'00 x 63'20.
Marcs, 2'92 x 2'935.
Suïssos, 239'75 x 240'00.
Belgues, 171'75 x 172'00.
Florins, 4'975 x 4'985.
Escuts, 32'80 x 33'20.
Cor. Praga, 30'50 x 30'70.
Cor. sueques, 1'86 x 1'88.
Cor. noruegues, 1'81 x 1'83.
Cor. daneses, 1'61 x 1'63.

Recàrrec per al pagament en or de drets d'Aranzel: 138'67 %

Impressió borsàtil

La Borsa ha estat molt activa, i els canvis dels valors a tractats es beneficien de cursos notablement, si bé el negoci no era gaire voluminós, de totes maneres.

Al comptat, el restabliment de l'horari normal de contractacions ha portat més animació al mercat, de moment. Quant a la situació dels canvis, si hom té present que més de la meitat dels valors han tallat cupó, no hi ha altra orientació que la de sostenimment, tret dels Fons Públics i ferroviàries, que destaquen dels altres, per fermesa.

CENTRO INTERNACIONAL DE INTERCAMBIO · BARCELONA ·

Fundat en 1919

EXPANSIO COMERCIAL

Estudi de Mercats
Nomenament representants
Cobrament de crèdits

Detalls i condicions:
CENTRE INTERNACIONAL D'INTERCANVI
Avinguda Portal de l'Angel, 40
Telèfon 24367

BLATS, CAFES SUCRES, ETC.

Informació facilitada per la casa Dorca i Feliu

Blat

WINNIPEG

Mes	Anterior	Obertura	Tanca
Desembre	82 ¼	82 ¼	82
Maig	87	87	87
Juliol	—	—	

XICAGO

Mes	Anterior	Obertura	Tanca
Desembre	103	102	100
Maig	103	102 ¼	100 ¼
Juliol	—	—	

LIVERPOOL

Mes	Anterior	Obertura	Tanca
Desembre		5-5 ¼	5-5 ⅛
Març		5-8 ⅜	5-8 ⅜
Maig		5-10 ¼	5-10 ¼

BUENOS AIRES

Mes	Anterior	Obertura	Tanca
Novembre	—		
Desembre	—		

Moresc

XICAGO

Mes	Anterior	Obertura	Tanca
Desembre	77 ⅞	77 ⅜	—
Maig	79 ½	79 ⅛	78 ⅝
Juliol	—		

BUENOS AIRES

Mes	Anterior	Obertura	Tanca
Novembre	—	—	
Desembre	—		

Metalls termini

LONDRES

Coure
Estany
Argent

Cotó

L'HAVRE

Octubre	247		246

Seda

NOVA - YORK

Mes	Anterior	Obertura	Tanca
Setembre	1'14		1'13
Desembre	1'16		1'14
Gener	1'16		1'15

Cuiros

NOVA - YORK

Mes	Anterior	Obertura	Tanca
Setembre	6'50		6'40
Desembre	—		—

Sucre

LONDRES

Mes	Anterior	Obertura	Tanca
Desembre			4-5
Març			4-7
Maig			4-8 ½

NOVA - YORK

Mes	Anterior	Obertura	Tanca
Desembre	1'9'	1'95	1'96
Gener	1'92	1'94	1'93
Març	1'92	1'92	—
Maig	1'95	1'96	1'96
Juliol	1'99	1'99	2'01
Setembre	—	2'03	2'04

Cacau

LONDRES

Mes	Anterior	Obertura	Tanca
Setembre			20-7 ½

NOVA - YORK

Mes	Anterior	Obertura	Tanca
Setembre	4'60	4'56	4'51
Octubre	4'67	4'62	4'58
Desembre	4'81	4'78	4'71
Gener	4'93	4'91	4'84
Març	5'06	5'04	4'98
Maig	—	5'16	5'12

Cautxú

LONDRES

Mes	Anterior	Obertura	Tanca
Oct.-Dbre.		7 ⅜	7 ⅜
Gen.-Març.		7 7/16	7 ½
Abril-juny		7 ⅝	7 ⅝

NOVA - YORK

Mes	Anterior	Obertura	Tanca
Setembre	15'04	15'01	14'41
Octubre	15'17	15'15	14'52
Desembre	15'41	15'37	14'79
Gener	16'64	15'60	15'03
Març	15'88	15'83	15'26
Maig	—	—	15'48

Cafè

L'HAVRE

Mes	Anterior	Obertura	Tanca
Desembre	156'25		157'75
Març	156'75		158'25
Maig	157'00		158'50
Juliol	157'00		158'00

MERCAT DE LLOTJA

IMPRESSIO D'AHIR

Les mateixes característiques presenten els negocis de blats i farines. Uns i altres continuen intervinguts per les Juntes de Contractació de Blats, amb absència absoluta dels elements que fins ara en vivien, i que tributen a l'Estat per l'exercici d'una professió que aquest els ha absorbit.

Els negocis, en aquestes condicions, viuen al dia, i en un marasme grandiós. Són, a més a més a propòsit per a muntar correspondències comercials virtualment immorals.

Avui no hi ha res que justifiqui la continuació d'aquelles mesures restrictives, tota vegada que el qui ha volgut vendre el blat al preu de taxa, ha tingut ocasions sobreres per a efectuar-ho. Defensada la producció de blats de Catalunya — que és el que declarà el senyor Comorera voler aconseguir — res no s'oposa que sigui decretada la llibertat del trànsit de blats i farines a Catalunya, ja que, si no es fa, últra tenir l'espectacle denigrant de continuades aprensions de blat, que clandestinament entren a Catalunya, es porta una persistent batalla contra els productes catalans per part de es regions cerealistes de l'interior, que acabaran per agreujar la crisi persistent que es segueix sofrint.

Aquesta és, tal vegada, la més greu conseqüència que ha portat el règim de blats i farines decretat pel senyor conseller d'Economia i Agricultura de la Generalitat de Catalunya. Els altres que han sofert les funestes conseqüències de tal règim, són només un sector del comerç de blats i farines, que si be són igualment respectables, no afecten, però, tota l'economia catalana.

El sègol s'ha cedit a 31'50 pessetes els 100 quilos damunt vagó Castella.

El moresc, amb preus ferms i poques vendes.

Els blats de Lleida, lliures, es cotitzen entre 51'50 i 52 pessetes, amb alguns negocis.

Les farines tenen unes vendes molt limitades, i els preus són estacionats.

Els residus de molturació, segueixen amb molt poca oferta i preus alts.

Els ordis no es cedeixen a menys de 27 pessetes els 100 quilos, damunt vagó Extremadura, o sia a 33 i 33'50 pessetes ací.

La civada Extremadura està més ferma, i pretén al límit de 25 pessetes sortida, o sigui a la resultant de 31 i 31'50 pessetes els 100 quilos ací.

Les garrofes, camp de Tarragona, s'han venut a 34 rals els 40 quilos damunt vagó ací; les negres, de Vinaroç, a 39 rals els 42 quilos; Castelló, roges, a 35 rals, i Malorca, a 29 ras. Tot els 42 quilos damunt carro moll d'ací.

Per les estacions arribaren, els dies 29 i 30 darrers, les mercaderies següents:

Nord: 18 vagons de blat, 2 de farina, 1 de moresc i 1 de mongetes.

M. S. A.: 11 vagons de blat, 20 de farina, 5 d'ordi i 3 de mongetes.

NOVA - YORK (Contracte Santos)

Mes	Anterior	Obertura	Tanca
Desembre	10'70	10'64	10'61
Març	10'75	10'60	10'67
Maig	10'78	10'68	10'70
Juliol	10'81	—	10'73

NOVA - YORK (Contracte Rio)

Mes	Anterior	Obertura	Tanca
Desembre	7'61	7'54	7'50
Juliol	7'79	7'72	7'67
Març	7'89	7'78	7'77
Maig	7'97	7'92	7'86

Barcelona, d'octubre de 1934.

CENTRE COTONER

Mercat Posicions	anterior	Tanca	Obertura	Segon telegrama	Tercer telegrama	Tanca
LIVERPOOL (Cotó Americà)						
Disp.		6'82				6'91
Octubre		6'60	6'65	6'67	6'66	6'67
Gener		6'57	6'62	6'64	6'62	6'63
Març		6'55	6'60	6'62	6'60	6'61
Maig		6'52	6'58	6'60	6'58	6'59
Juliol		6'51	6'56	6'58	6'56	6'57
Octubre		6'44	6'48	6'50	6'48	6'49
Gener		6'42	Nm.	6'48	6'46	6'47
LIVERPOOL (Egipci Sakel)						
Novembre		8'10	Nm.			8'08
Gener		8'14	8'13			8'13
Març		8'20	8'23			8'18
Maig		8'23	Nm.			8'21
LIVERPOOL (Egipci Upper)						
Novembre		6'97	6'98			6'97
Gener		7'02	7'04			7'02
NOVA YORK						
Disp.		12'70				12'50
Octubre		12'42	12'35	12'26		12'21
Desembre		12'52	12'45	12'36		12'31
Gener		12'56	12'47	12'40		12'35
Març		12'66	12'57	12'49		12'43
Maig		12'74	12'64	12'56		12'51
Juliol		12'79	12'70	12'61		12'57
Trans.		1'92 ⅜				

Arribades als ports dels Estats Units

Campanya anterior		
En Bales	52 c/	48
Des de 1.er agost Bs	1309 c/	1688

ALEXANDRIA (Sakel laridis)

Mercat Posicions	Tanca anterior	Obertura	Tanca
Novembre	14'89	14'75	14'92
Gener	15'05	14'88	15'02
Març	15'13	14'95	15'12
Maig	15'35	Nm.	1528
ALEXANDRIA (Ashmounit			
Octubre	12'36	12'26	12'39
Desembre	12'50	12'41	12'52
Febrer	12'65	12'58	12'63
Abril	12'77	Nm.	12'78
Juny	12'88	Nm.	12'86
LIVERPOOL (Coto imperi britanic i variats)			
Octubre		6'57	6'58
Gener		6'50	6'57
Març		6'47	6'53
Maig		6'47	6'52
Juliol		6'46	6'52
LIVERPOOL (Indio-Oombra)			
Octubre		4'87	4'92	4'92
Gener		4'86	4'91	4'91
Març		4'88	4'89	4'89
(Bombai Cenggai)				
Ds./En.		131	132	132
(Bombai Oombra)				
Ds./En.		181	182	182
BOMBAI (Broach)				
Abril-maig		208	209	209

Barcelona

Disponible Good Mida

Texas 15/16» St. Univ.* Ptes. 132.

(*) Representant l'actual impost del Comitè Industrial Cotoner i del Foment del Conreu Cotoner la quantitat de Ptes. 7'95 per 50 quilos nets de cotó, la cotització base Good Middling Texas 16/16», resulta Ptes. 139'95 els 50 quilos.

Canvi de la pesseta a Nova-York: Obertura, 13'76.

Barcelona, d'octubre de 1934.

Pere Fondevila i Solà
CORREDOR DE CANVI I BORSA
Informació. Compra i venda de valors al comptat i a terminis.
Collocació de capitals en DOBLES
Subscripcions a empréstits
VIA LAIETANA, 49, ent. 1.ª
Telèfon 23044 :: Barcelona

Acabades les vacances, represa la vida de la ciutat, cal vetllar per la seguretat del vostre capital.

CONSULTEU LA VOSTRA CARTERA DE VALORS PERSONALMENT DE CINC A SET TARDA O PER ESCRIT

L. GOMIS CORREDOR DE CANVI I BORSA. - FONTANELLA, 15

BORSES FORANES

Borses estrangeres

PARIS

Renda francesa 3 %	71'50
Banca de França	102'00
Suez	190'50
Wagons llits	76
Rio Tinto	10'51
Tabacs Filipines	32'95

MILA

Convertit 3 ½ %	88'47
Bca. Com. Italiana.	965
Navigatione Gle. Ital.	159
F. I. A. T. . . .	283'50
Montecatini. . . .	138 e. d.
Adriàtica . .	152'50

BRUSSEL-LES

Sofina . . .	515
Bca. de Brusselles .	—
Angleur .	1200
Helliopolis Railways .	67'00
Sidro privileg. . .	353'75
Chade . . .	—

ZURIC

Brown Bovery	55
Sevillana Electricitat	150
Motor Colombus .	185 d.
Chade Bons de Renda	35'75
Chade . .	695

BERLIN

Reichsbank.	147 1/4
Deuts. Bank & Dt. Ges	770 3/4
Harpener Bergbau	106
Siemens & Haiske.	148 1/4
I. G. Farben . .	140
Chade .	203 1/2

LONDRES

Consolidat 2 ½ %.	81 7/8
Barcelona Traction	13
Hidro-Elec Securities	5 5/16
Midland Bank.	88 3/4
Armstrong With. o.	4
Imperial Chemical. or	37

NOVA YORK

American Teiph Tel.	110 3/4
Cons. Gas C. of N-Y.	29 1/4
Pennsylvania R. R.	23 1/4
U. S. Steel	33 5/8
General Motors.	29 1/2
Standard O. of N. Y.	43 1/2

L'exportació a l'Orient

(Ve de la pàgina 4)

la lliure concurrència ens pogués abastar, sobretot en un temps d'autarquia econòmica en què tots els països es reclouen dintre llurs àmbits i en què les exportacions són enormement difícils, és pura insensatesa.

Però tot això és elemental, i el senyor Deneàs, el Conseller de Governació, que té la pretensió enorme de portar Catalunya vers nous destins, en comptes d'estar-se'n assabentant a corre-cuita en aquests moments, ja fa temps, molt temps, que ho hauria de saber.

Xavier RIEO

VIDA MARITIMA

Moviment del Port

ENTRADES D'AHIR

Motonau postal CIUDAD DE IBIZA, d'Eivissa, amb 67 passagers i càrrega general. Vapor ROBERTO R., de Cartagena amb 67 pasatgers i càrrega general. Vapor noruec BIERKA, de Swaisea, amb carbó mineral. Vapor alemany PROCIDA, de Hamburg i escales, amb càrrega general. Veler italià NEREO, de Calaganone, amb carbó vegetal. Pailebot CALA MURTA, de Gandia, amb càrrega general. Vapor francs ASNI, de Mogador i escales, amb càrrega general. Pailebot CARMELITA, de Palma., amb càrrega general. Pailebot SAN SEBASTIAN, de Tarragona, amb «chatarra». Pailebot MALVARROSA, de València, amb efectes Llagut PEPITO, de Vinaroç, amb efectes. Vapor noruec TORFINN JARL, de Londres i Anvers, amb càrrega general.

SORTIDES

Motonau postal CIUDAD DE BARCELONA, amb passatge i càrrega general, cap a Palma. Motonau postal CIUDAD DE IBIZA, amb passatge i càrrega general, cap a Eivissa, amb càrrega general i passatge. Motonau CIUDAD DE VALENCIA, amb passatge i càrrega general, cap a València. Vapor CABO CARVOEIRO, amb càrrega general i de trànsit, cap a Sant eFliu de Guíxols. Vapor francès ASNI», amb càrrega general i de trànsit, cap a Marsella. Vapor nord-americà OGONTZ, amb càrrega de trànsit, cap a Gènova. Vapor VIRGEN DE AFRICA, amb càrrega general, cap a Castelló i escales. Pailebot MASCOTA, amb càrrega general, cap a Alacant. Pailebot MARIA ROSA, amb càrrega general, cap a Castelló.

Mitges
per a varices
El més gran estoc de Barcelona
Cotó
Fil
Seda
Extra-fines
Cautxú Català
(Secció d'ortopèdia)
Ronda de Sant Pere, 12

BARCELONA: Plaça d'Antoni López, 15 :: Telèfon 16556

SOLER I TORRA G.ans - Banquers

RAMBLA DELS ESTUDIS, 11 i 13 i BONSUCCÉS, 1 i 3

Preu líquid a què negociem els Cupons venciment 1.er d'octubre de 1934

		Líquid per cupó Pessetes	Canvi dia 14 setbr.	Rendiment Net
DEUTES DE L'ESTAT				
Interior 4 %	Desc. 21'40 %	—	71'50	4'39
Exterior 4 %	» 1'40 %	—	86 —	4'58
Amortitzable 3 % E/1928	» 1'40 %	—	76 —	3'89
Amortitzable 4 %	» 21'40 %	—	83'26	3'77
Amortitzable 4 % E/1928	» 1'40 %	—	92 —	4'28
Amortitzable 4 1/2 % E/1928	» 1'40 %	—	96'85	4'58
Amortitzable 5 % E/1926	» 1'40 %	—	100'75	4'89
Amortitzable 5 % E/1927	» 1'40 %	—	101'30	4'86
Amortitzable 5 % E/1929	» 1'40 %	—	100'35	4'91
Obligacions Deute Ferroviari 4 1/2 %	» 1'40 %	—	91'85	4'83
Obligacions Deute Ferroviari 5 %	» 1'40 %	—	99'85	4'93
Obligacions Tresor 5 %	» 140 %	—	101'25	4'86
AJUNTAMENTS I DIPUTACIONS				
(Obligacions)				
Ajuntament de Barcelona 4 1/2 % 1906 A B C		4'863	59'75	6'51
Ajuntament de Barcelona 4 1/2 % 1907 D		4'87	58 —	6'71
Ajuntament de Barcelona 4 1/2 % 1910 D		4'882	58 —	6'73
Ajuntament de Barcelona 4 1/2 % 1912 B		4'876	58 —	6'72
Ajuntament de Barcelona 4 1/2 % 1912 E		2'441	56 —	6'97
Ajuntament de Barcelona 4 1/2 % 1912 F		0'975	55 —	7'09
Ajuntament de Barcelona 4 1/2 % 1913 B		4'866	58 —	6'71
Ajuntament de Barcelona 4 1/2 % 1916 B		4'87	58 —	6'71
Ajuntament de Barcelona 4 1/2 % 1917 i 1918 B		4'865	58 —	6'71
Ajuntament de Barcelona 4 1/2 % 1919 B		4'873	58 —	6'72
Ajuntament de Barcelona 4 1/2 % 1920 B		4'87	58 —	6'71
Ajuntament de Barcelona 6 % 1921		6'498	77'75	6'68
Ajuntament de Barcelona 6 % 1922 Exposició		6'481	81'50	6'36
Ajuntamentde Barcelona 6 per 100, 1925-1926 i Balmes		6'502	76'50	6'79
Ajuntament de Barcelona 6 % Balmes 1928		6'499	76'50	6'79
Ajuntament de Barcelona 6 % Port Franc		6'502	76'50	6'79
Ajuntament de Barcelona 5 % 1928		5'411	64 —	6'76
Ajuntament de Barcelona 6 per 100 1934		7'443	—	—
Ajuntament de Sarrià 4 1/2 %		4'77 *	61 —	6'25
Ajuntament de Girona 4 ½ per 100		4'729 *	80 —	4'80
Ajuntament de Girona 6 per 100		6'396	80 —	6'39
Ajuntament de Lleida 5 1/2 %		5'844	80 —	5'84
Ajuntament de Santander 5 1/2 %		6'823	74'50	7'31
Ajuntament de Madrid 5 1/2 % Interior i Eixampla		6'764	82'75	6'53
Ajuntament de Saragossa 5 %		6'171	71 —	6'95
Ajuntament de València 5 %		5'93	66 —	7'18
Ajuntament Tarragona 5 per 100 Eixampla		6'203 *	90 —	5'51
Millores Urbanes 5 1/2 %		6'079	77'25	6'29
Villes de Madrid 5 % 1929		5'546	70 —	6'33
Caixa Crèdit Comunal 4 1/2 %		4'838	70 —	5'52
Diputació Prov. Barcelona 4 1/2 %		4'827	69 —	5'59
Diput. Prov. Barcelona 6 %		6'478	88'50	5'85
Diput. Prov. Barcelona 6 per 100 1926 i 1930		6'468	88'50	5'84
Mancomunitat de Catalunya 4 1/2 %		4'853	68 —	5'70
Bons de la Reforma 4 1/2 %		7'443	98'75	6'02
Bons Exposició Internacional 6 %		4'857	59'50	6'53
		6'458	96'25	5'36
JUNTA D'OBRES PUBLIQUES (Obligacions)				
Port de Barcelona 4 1/2 %		5'205	92 —	4'52
AIGUA, GAS I ELECTRICITAT (Obligacions)				
Aigües de Barcelona 6 % sèrie D				
Aigües Potables València 6 % 1924		6'289	102 —	4'93
Aigües Potables València 6 % 1926		6'349	96 —	5'29
Aigües Potables València 6 % 1929 D		6'987	98 —	5'70
Barcelonesa Electricitat 4 per 100 1907 i 1908		6'349	95 —	5'34
Barcelonesa Electricitat 5 per 100 1913		8'273	96 —	3'44
Barcelonesa Electricitat 6 % 1920		10'467	94'75	4'41
Catalana Gas i Electricitat 4 1/2 % D		6'309	94 —	5'36
Catalana Gas i Electricitat 4 ½ per 100 E		5'273	85 —	4'96
Catalana Gas i Electricitat 4 ½ per 100 F		5'273	84 —	5'02
Catalan Gas i Electricitat 6 per 100 1920		5'273	83 —	5'08
Aplicacions Elèctriques 6 %		7'443	101 —	5'89
Companyia Espanyola Const. Elèctriques 6 per 100		6'335	91 —	5'56
Espanyola d'Electricitat i Gas Lebon 6 %		6'301	91 —	5'53
Espanyola d'Electricitat i Gas Lebon 6 % 1927		6'306	96'75	5'21
Companyia General d'Electricitat 6 %		6'293	96'75	5'20
Companyia Manresana d'Electricitat 6 per 100		6'343 *	89 —	5'70
Cia Sevillana d'Eectricitat 6 per 100 Sèrie 8		7'443 *	95 —	6'26
Cia. Sevillana d'Electricitat 5 per 100, sèries 3, 5 i 6		12'722	86'50	5'88
Companyia Sevillana Electricitat 6 per 100 sèrie 10		7'081 *	94'50	5'99
Cia. Sevillana Electricitat 5 per 100 sèries 3, 5 i 6		7'443	98'50	6'04
Elèctrica del Cinca 5 %		10'518 *	83 —	5'06
Elèctrica del Cinca 6		5'859 *	9' —	4'93
Electriquímica Berenguer 6 per 100		7'137	—	—
Llum i Força de Llevant 6 per 100		7'154	89 —	6'43
Llum i Foraç de Llevant 7 per 100		7'438	100 —	5'95
Energia Elèctrica Catalunya 6 %		6'349	97 —	5'23
Energia Elèctrica de Catalunya 6 % 1928 i 1932		7'141	100'50	5'67
Força i Llum Manresa 6 % A i C		7'218 *	94 —	6'14
Força i Llum de Manresa 6 per 100 B		7'443 *	94 —	6'43
Hidro-Elèctrica Empordà 6 %		7'1[illegible] *	98 —	5'81
Hispano Americana d'Electricitat 6 %		6'933	102 —	5'43
Gallega d'Electricitat 6 %		7'043	97 —	5'80
Gallega d'electricitat 6 % 1930		7'158	97 —	5'90
Forces Motrius 6 % 1920		6'517	69 —	7'55
Forces Matrius 6 % 1923		7'189	72 —	7'98
Unió Elèctrica de Catalunya 6 %		6'897	98 —	5'63
Vale Lecrin 6 per 100 sèrie 2		7'443	100'50	5'92

	Líquid per cupó Pessetes	Canvi dia 14 setbr.	Rendiment Net
(Bons)			
Energia Elèctrica de Catalunya 6 %	6'348	101'50	5 —
Forces Motrius 7 %	7'60	84'75	7'17
Gallega d'Electricitat 6 %	7'443	97 —	6'13
Gas Lebón per 100	7'443	100 —	5'95
FERROCARRILS (Obligacions)			
Nord 3 per 100 sèrie 1, nacionalitzats	6'333	54'50	4'64
Nord 3 per 100 sèrie 2 nacionalitzats	6'323	50'50	5 —
Astúries, Galícia, León 3 per 100, 1.a nan.	6'333	49'50	5'11
Astúries, Galícia, León 3 per 100 2.a i 3.a nan.	6'343	49'50	5'12
Madrid Saragossa i Alacant 5 per 100 A	10'536	67'50	6'29
Madrid Saragossa i Alacant, 4 ½ per 100 B	9'495	59 —	6'43
Madrid Saragossa i Alacant 4 per 100 D	8'395	55'50	6'05
Madrid Saragossa Alacant 4 1/2 % E	4'722	63'50	6'07
Madrid Saragossa Alacant [illegible] % F	5'253	67 —	6'27
Madrid Saragossa Alacant 6 % G	6'323	84 —	6'02
Madrid Saragossa Alacant 5 1/2 % H	5'788	73'50	6'29
Madrid Saragossa Alacant 6 % I	6'323	83 —	6'09
Madrid Saragossa Alacant 5 % J	5'263	66'25	6'35
Ciudad Real a Badajoz 5 per 100	12'406	75'50	6'57
Roda a Reus 2 ½ per 100	4'682	36'50	5'13
Gran Metro 6 %	6'363	7[illegible] —	7'06
Tramvies de Sevilla 6 per 100	6'998 *	94'75	5'90
DIVERSOS (Obligacions)			
Alsina Graells 7 per 100	7'559 *	91 —	6'64
Asland 6 per 100 trimestral	6'953	86'50	6'43
Banys i Sports Marítims 7 %	8'312 *	90 —	7'38
Canalització i Regadius Ebre 5 %	6'203 *	80 —	6'20
Carbons Berga 4 ½ per 100	4'869 *	60 —	6'49
Ciment Asland Bilbao 6 %	6'743	87 —	6'20
Cotxes i Autos 5 %	5'358 *	87 —	4'92
Companyia Telefònica Nacional 5 1/2 %	5'928	92'75	5'11
Companyia Espanyola Petrolis 6 per 100	7'153	88 —	6'50
Constructora Ferroviària 5 ½ per 100	5'893	72 —	6'54
Tibidabo, S. A. 3 %	6'443 *	88 —	5'85
Foment Obres i Construccions 4 1/2 %	4'581	95 —	3'85
Foment Obres i Construccions 5 %	5'196	78 —	5'32
Foment Obres i Construccions 6 % 1923	6'333	84'50	5'99
Foment Obres i Construccions [illegible] % 1925	7'02	95'50	5'88
Foment de la Propietat 6 %	7'443	—	—
Hispano Marroquí Gas i Electricitat 6 per 100	7'081	92 —	6'15
Hotels i Platges Meditrrani 6 per 100	7'443	—	—
Hotel Ritz 7 %	7'559 *	85 —	7'11
Impeprpiaplp Marroc 5 per 100 1910	11'093 *	90 —	4'93
La Fertilitzadora 6 per 100	7'199	99'75	5'77
Hispano Suïssa. 6 per 100	7'218	87 —	6'63
Industrial Química Saragossa 6 per 100	14'887	92 —	6'47
La Maquinista Terrestre i Marítima 6 %	7'081	87 —	6'51
La Seda de Barcelona 6 %	6'343	85 —	5'96
Manufactures de Suro 6 per 100	7'033 *	94 —	5'98
Metropolitana de Construcció 6 per 100	7'125	53 —	10'75
Mines Potassa de Súria 7 %	7'555	101 —	5'98
Orfeó Català 4 per 100	1'685	—	—
Patronat Nacional de Turisme 5 %	5'537	81'65	5'42
Productes Pirelli 5 % 1928	6'203 *	97'50	5'08
Regadius de Llevant 5 per 100 1928	5'328	68'75	6'19
Siemens Indústria Elèctrica 5 %	14'137 *	92 —	6'14
San Carlos Vasco-Andaluza 6 %	14'437 *	100 —	5'77
S. A. Cros 6 %	7'102	102'75	5'52
Societat General d'Hules 6 %	7'218 *	95 —	6'07
Teneria Moderna 7 %	7'526	84 —	7'16
Unió Naval de Llevant 6 %	7'443	77'50	7'68
Unió Salinera d'Espanya 6 %	7'203	101'75	5'66
Vidriera d'Espanya 5 per 100	5'578 *	79 —	5'64
Vichy Català 5 %	6'203	—	—
(Bons)			
Foment d'Obres i Construccions 6 %	7'113	91 —	6'25
La Industrial Química Saragossa 6 %	7'443	92 —	6'47
Materials Hidràulics Griffi 7 per 100	7'504	75 —	8 —
Mines Potassa de Súria 6 %	7'064	100 —	5'65
Mines Riff 6 per 100 sèrie A i B	12'887 *	100 —	5'15
Transmediterrànea 6 %	1'288	98'50	5'23
Unió Salinera d'Espanya 6 per 100	7'443	101 —	5'89
(Cèdules)			
Banc Crèdit Local 5 %	5'368	87'25	4'92
Banc Crèdit Local 5 1/2 %	5'932	80 —	5'93
Banc Crèdit Local 6 %	6'473	87'75	5'90
Banc Crèdit Local 6 % Interpro.	6'455	98'15	5'26
Banc Crèdit Local 6 % 1932	7'175	99 —	5'79
Banc Crèdit Local 5 1/2 % Lots	5'88	103'50	4'54
Banc Hipotecari d'Espanya 4 per 100 (100 ptes.)	1'70 *	81 —	4'19
Banc Hipotecari d'Espanya 4 per 100 (500 ptes.)	8'507	87 —	3'91
Banc Hipotecari d'Espanya 5 ½ per 100	11'795	100'35	4'70
Caixa d'Emissions 5 per 100	5'373	85 —	5'05
Foment d'Obres 6 %	7'113	88'50	6'42
ACCIONS			
Fabra Coats 5 per 100 preft. cupó 61	1'383 *	72 —	6'32
Unió Metallúrgica 6 per 100 cupó 81 i 100	6'648 *	56 —	9'49
Regadius Malorca 7 per 100 cupó 19	7'834	—	—
Aigües de València, ord. cupó 17	17'477	—	—
Aigües de València preft. cupó 21	19'85	—	—

Els canvis senyalats amb asterisc són els últims publicats abans de l'esmentada data.

REVISEM CUROSAMENT LES AMORTITZACIONS

PRINCIPALS OPERACIONS: Compra i venda de valors.— Negociació de cupons i títo's amortitzats. — Agregació de noves fulles de cupons, estampillatges i canvis. — Canvi de monedes i bitllets.—Cartes de crèdit i girs sobre Espanya i estranger.—Ordres de Borsa. —Subscripcions a emprèstits. — Préstecs sobre valors. — Comptes corrents.— Facilitem or per a pagaments a Duana.

ADMETEM DIPOSITS DE VALORS EN CUSTODIA

DRETS DE CUSTODIA

Valors de l'Estat:	A l'any
Per cada títol de 500 pessetes nominals o fracció	10 cèntims
Per cada resguard . . . . . minimum	2 pessetes

Altres valors:	A l'any
Per cada títol de 500 pesetes nominals o fracció	15 cèntims
Per cada resguard . . . . minimum	2 pessetes

CAMBRA CUIRASSADA — **CAIXES DE LLOGUER per a guardar valors, documents, joies i tot altre objecte de valor**

COMPARTIMENTS DES DE 22 PESSETES ANUALS Pot visitar-se tots els dies feiners de nou a una i de dos quarts de quatre a sis

COMPRA VENDA I ADMINISTRACIO DE FINQUES — **AGENTS DE PRESTECS PER AL BANC HIPOTECARI D'ESPANYA**

LOTERIA Núm. 27, del Sr. RASSO

PLAÇA D'URQUINAONA

HA REPARTIT ENTRE ELS SEUS CLIENTS EL

SEGON PREMI, núm. 16163, de 60.000 pessetes

les seves aproximacions i diversos bitllets del centenar i el centenar del PRIMER PREMI

Grans stocks de bitllets de l'11 d'octubre i Nadal premiats amb 2.000.000 i 15.000.000, respectivament

RIFA DE MADRID

Premiat amb 100.000 pesetes

Núm. 30769, BARCELONA, València, Xereç, Portugalete.

Premiat amb 60.000 pessetes

Núm. 16163, BARCELONA, La Línea, Oriola.

Premiat amb 30.000 pessetes

Núm. 9281, BARCELONA, Granada, Màlaga, Saragossa, Madrid.

Premiat amb 25.000 pessetes

Núm. 21049, BARCELONA, Bilbao, Reus, La Línea, Sevilla.

Premiats amb 1.500 pessetes

Núm. 4683, BARCELONA, Màlaga, Sevilla.

Núm. 40976, Osuna.

Núm. 30697, Oviedo, Pueblo Nuevo del Terrible.

Núm. 14785. Madrid, Múrcia, Màlaga.

Núm. 9846, BARCELONA, Ceuta, Figueres, Cartagena, València.

Núm. 28987, BARCELONA, Madrid, Còrdova, Sevilla, Bilbao.

Núm. 12877, València, Manacor, Valdepeñas.

Núm. 36278, BARCELONA, Madrid, Ellín, Bilbao.

Núm. 16159, Bilbao, El Escorial, Gijón, Estella.

Núm. 31603, Alacant.

Núm. 40122, Madrid.

Núm. 27140, BARCELONA, Madrid, Santander, Saragossa.

Núm. 36245, Madrid, Ceuta, Malaga, Sevilla, La Felguera.

Núm. 27076, BARCELONA, Ceuta, Còrdova, Sevilla.

Núm. 8842, BARCELONA, Sabadell, Madrid, Vigo, Saragossa.

Premiats amb 300 pessetes

DESENA

026 071 087 095

CENTENA

100 117 135 154 180 215 223 263
281 287 291 338 347 370 374 382
386 404 431 437 490 526 536 560
643 650 693 705 749 799 811 817
827 833 837 889 904 915 946 955
974

MIL

044 054 097 107 113 134 152 188
201 204 216 229 241 257 326 343
392 439 452 485 531 554 560 564
619 633 649 661 669 672 674 677
691 698 703 719 726 731 735 759
764 772 775 798 804 806 885 955
985

DOS MIL

003 009 014 023 038 053 075 086
096 190 207 223 245 250 259 291
303 312 420 425 431 513 523 597
612 616 621 637 691 692 699 720
737 749 833 880 889 896 934 945
995

TRES MIL

072 083 086 088 126 140 153 174
178 191 232 280 318 325 345 362
365 374 384 392 424 467 480 496
516 519 558 570 598 614 626 663
714 772 781 816 818 837 839 856
894 917 920 923 951 954

QUATRE MIL

061 112 150 172 234 278 300 341
370 386 389 440 451 473 487 493
501 554 562 659 663 678 750 769
788 809 864 875 901 974

CINC MIL

076 098 100 104 107 129 136 183
192 216 236 239 248 286 374 379
404 419 432 456 461 470 532 591
611 648 659 680 689 719 727 737
770 794 843 851 888 916 932 949
955

SIS MIL

050 059 092 123 177 195 255 266
297 310 315 319 338 342 381 399
408 411 412 441 466 481 500 524
534 537 556 572 592 627 666 712
762 769 800 803 824 949 959 989

SET MIL

002 065 069 095 117 139 165 201
204 209 227 298 325 326 335 341
347 371 384 389 408 460 514 537
592 632 636 737 746 761 765 773
787 806 816 879 900 945 958 988

VUIT MIL

010 036 074 080 124 151 202 250
298 317 337 355 412 418 421 473
506 526 529 538 635 706 709 717
828 916 923 952 966 976

NOU MIL

015 112 117 137 290 306 330 341
378 397 405 408 430 496 531 610
632 686 718 719 731 733 745 771
839 844 858 859 872 948 955 970

DEU MIL

008 044 049 131 138 143 208 229
247 280 307 464 539 578 584 607
697 730 808 856 950

ONZE MIL

031 060 079 090 117 136 155 209
251 261 275 351 367 377 392 403
419 427 446 447 480 532 560 570
577 595 616 622 650 662 723 733
745 812 819 843 853 859 884 922
958

DOTZE MIL

008 114 121 144 216 241 277 301
311 316 321 377 380 406 425 448
456 484 520 537 557 563 577 649
655 663 675 695 706 740 860 888
895 966

TRETZE MIL

008 054 066 067 080 113 122 173
182 195 217 220 227 234 261 286
303 321 347 359 406 445 453 477
523 561 587 588 622 661 693 778
840 863 950

CATORZE MIL

009 066 091 142 156 162 182 222
258 293 301 323 327 374 384 387
417 517 522 575 615 621 630 648
690 698 743 758 768 786 803 849
860 867 932 948 961

QUINZE MIL

005 008 011 017 033 040 060 088
096 287 341 398 405 407 426 441
459 478 479 483 536 542 628 635
723 765 766 772 774 795 806 843
896 906 908

SETZE MIL

017 034 036 065 237 258 261 286
356 360 362 366 368 443 457 507
514 520 525 526 557 640 642 659
655 666 722 873 887 947 948

DISSET MIL

004 013 022 029 032 046 062 075
129 172 191 220 238 240 296 302
344 393 425 482 483 495 587 666
704 748 755 790 814 844 892

DIVUIT MIL

011 019 032 036 057 077 127 135
191 197 227 329 340 377 387 439
443 461 474 533 573 581 599 627
636 645 649 673 754 759 761 770
777 800 818 823 831 885 918 967
968

DINOU MIL

005 014 046 078 126 153 207 214
229 329 354 403 431 446 455 504
551 556 557 558 559 610 643 706
725 739 756 779 808 822 841 976
977

VINT MIL

042 053 055 098 101 125 130 199
202 203 205 207 211 234 287 328
330 339 374 402 420 457 487 501
508 549 597 607 621 683 700 707
740 830 846 999

VINT-I-UN MIL

008 024 025 084 125 142 157 168
272 360 370 400 415 427 449 454
492 527 534 549 594 600 606 609
616 621 640 645 650 672 845 873
899 937 957 970 974

VINT-I-DOS MIL

041 074 082 092 110 126 131 152
190 229 236 254 287 372 383 391
394 412 436 462 486 507 525 547
565 574 583 602 606 639 643 648
662 695 701 739 744 774 784 788
793 805 869 934 943 985 994

VINT-I-TRES MIL

003 009 064 079 111 125 180 183
228 329 352 382 408 457 458 480
519 528 594 601 618 648 668 670
715 739 750 771 778 901 815 840
861 869 883 910 913 914 942 982

VINT-I-QUATRE MIL

028 048 120 187 225 239 303 308
316 321 330 345 353 370 426 442
478 496 511 514 542 547 551 570
571 689 716 747 759 760 853 876
924 941 980 999

VINT-I-CINC MIL

022 044 062 102 141 184 260 261
299 303 374 394 418 419 424 442
558 586 588 611 675 710 725 753

VINT-I-SIS MIL

759 799 818 886 909 929 938 948
002 004 084 087 104 119 147 165
250 262 270 290 318 336 346 359
370 783 387 424 469 491 516 540
581 632 652 679 682 706 711 738
818 994

VINT-I-SET MIL

037 096 100 114 202 230 233 239
259 305 311 316 338 339 344 368
405 417 461 466 486 493 521 558
561 564 597 611 614 552 553 557
714 777 785 793 841 844 864 876
881 893 905 033 951 979

VINT-I-VUIT MIL

017 019 073 098 112 115 160 177
178 179 226 236 265 343 357 371
400 422 432 453 460 467 489 496
539 556 588 635 665 668 703 706
741 772 776 784 788 792 813 821
837 844 867 898 951 990 990 997

VINT-I-NOU MIL

008 020 031 036 038 069 102 106
152 161 174 198 206 235 243 245
319 325 342 400 405 421 442 448
455 480 493 500 609 627 656 660
677 689 723 726 727 764 768 813
828 837 854 871 912 913 954 967
998

TRENTA MIL

027 042 053 055 098 107 132 140
175 177 187 197 215 302 321 336
337 374 376 397 409 419 423 424
428 439 517 539 571 584 626 686
704 742 747 807 811 861 907

TRENTA UN MIL

020 054 063 064 071 072 087 091
112 119 182 184 188 213 148 346
312 362 375 387 395 424 438 441
536 564 588 607 619 620 641 642
649 681 728 757 764 775 798 7999
802 968 986

TRENTA DOS MIL

015 030 059 091 126 147 159 172
219 281 286 336 359 385 408 420
435 492 535 538 545 568 590 618
647 695 713 752 780 789 815 821
835 882 904 929 958 974 977

TRENTA TRES MIL

000 035 040 043 077 018 082 099
115 165 166 211 250 287 293 318
354 481 505 553 548 578 594 603
712 758 804 813 819 825 826 839
843 858 904 961 995

TRENTA QUATRE MIL

053 059 087 110 112 116 121 178
299 312 317 323 328 346 381 393
412 427 436 440 475 476 478 490
502 521 597 619 620 653 659 666
691 719 722 788 797 850 866 869
880 933 950 961 987

TRENTA CINC MIL

045 078 080 135 136 138 140 198
214 238 341 312 336 353 372 427
436 469 505 508 520 529 550 560
564 566 574 582 591 597 631 656
692 696 706 708 716 775 788 805
834 878 942 948

TRENTA SIS MIL

005 033 040 046 098 116 140 177
190 224 239 274 279 284 309 330
396 403 407 409 416 435 461 500
536 644 703 709 774 788 813 819
824 833 858 964 974 995

TRENTA SET MIL

042 054 149 181 224 270 278 283
312 322 323 332 356 405 417 440
444 462 482 521 557 560 563 571
573 583 605 620 712 727 736 741
771 788 789 844 849 850 852 889
977

TRENTA VUIT MIL

035 044 093 228 231 267 270 292
295 335 340 357 364 412 456 478
510 527 567 573 599 655 753 784
789 812 813 823 842 852 857 874
920 966

TRENTA NOU MIL

006 051 055 078 098 104 106 122
153 199 201 212 293 329 331 366
381 384 415 421 457 463 507 512
551 561 567 574 587 601 606 619
749 768 790 812 815 860 916 929

QUARANTA MIL

013 057 062 087 126 149 167 222
264 276 285 326 353 364 366 390
408 415 427 431 433 440 441 485
486 527 536 545 557 583 594 609
639 685 699 704 733 735 766 785
799 833 851 864 898 900 928 950

QUARANTA UN MIL

000 051 060 076 082 093 104 109
119 131 139 140 146 177 186 205
274 325 356 385 398 409 433 441
454 455 467 474 476 494 495 496
497 500 518 562 545 547 570 584
609 625 636 687 698 750 787 872
814 820 848 906 908 959 994

LA POPULAR

l'afortunada Administració de Loteries número **35**

DE

MARIA ILLA

Rambla del Centre, 26 (davant de la Plaça de Macià)

ha repartit en aquest sorteig entre els seus clients el

TERCER PREMI

de 30.000 ptes. Núm. 9281

les aproximacions i diversos bitllets del centenar

QUART PREMI

de 25.000 ptes. Núm. 21049

les aproximacions i diversos bitllets del centenar

A més el número 4683 premiat amb 1.500 ptes.

Gran stock de bitllets d'11 d'octubre, premi major 2.000.000 de ptes i de la Rifa de Nadal, premi major de **15.000.000 de pessetes**

LOTERIA NACIONAL

SORTEIG DE L'1 D'OCTUBRE DE 1934

El premi de **60.000** ptes.

n.º **16163** cinquena sèrie

ha estat venut, amb les seves aproximacions i diversos del centenar, amb moltíssims premis inferiors, per l'afortunada

ADMINISTRACIO N.º 37

a càrrec de Francesc Bordanova, situada al carrer Salmeron, prop de la Travessera (Estanc)

la qual Casa té en venda els bitllets dels Extraordinaris Sorteigs de l'11 d'Octubre i de Nadal

CARTELL D'EXPOSICIONS

SALA BUSQUETS

PASSEIG DE GRACIA 38

Mobles i Objectes d'Art

Exposició de dibuixos

LA PINACOTECA

PASSEIG DE GRACIA 34

Marcs i Gravats

Inauguració de la temporada

Exposició de retrats de JOAN PASCUAL

Del 22 setembre a 5 d'octubre

SYRA

GALERIES D'ART

DIPUTACIO, 262 - Telèfon 18710

Marcs - Objectes per a presents

Inauguració el dia 6

Exposició retrospectiva del pintor Torrescassana

SALA GASPAR

CONSELL DE CENT, 323

Telèfon 12064

Pintures, Dibuixos, Marcs, Gravats, Miralls i Motllures

LLIBRES!!

AUTOGRAFS, DIBUIXOS AQUAREL-LES i el més important assortiment de GRAVATS de Barcelona - Exposició i venda a preus inversemblants a:

METROPOLITANA

LLIBRERIA VELLA I NOVA

Canuda, 31, b Sala Mozart.

MAS & ROCA

CAMISERS

16 FONTANELLA 16

24 PORTAFERRISSA 26

Camises platja i camp en fil i seda, des de 4 P

Ha mort el Pare Miquel d'Esplugues

El P. Miquel d'Esplugues, és mort. Dissabte, l'illustre caputxí va passar el dia relativament tranquil; però diumenge es va agreujar, i àdhuc els més optimistes es van adonar que la seva mort era imminent.

Ahir, a un quart de quatre de la matinada, el P. Miquel d'Esplugues lliurava la seva ànima a Déu. Fins els darrers moments ha conservat el coneixement. La mort no ha pogut enterbolir la seva preclara intel·ligència i no ha pogut posar ombres al seu esperit. Ha esguardat serenament la mort; i, en arribar el moment de la deslliurança, ha clos els ulls dolçament sense fer cap estremitud. Deu minuts abans de morir ha demanat als Pares que l'assistien que diguessin les oracions per a preparar la seva ànima a emprendre el camí de l'eternitat. En dir el Parenostre, l'oració que ell coneixia tan profundament, ha suplicat que el diguessin en català.

Al cap de moments d'haver orat, ha clos els ulls i ha mort plàcidament. Els ha clos sense temença, perquè sabia que els anava a obrir on la llum mai no s'extingeix.

Avui, a les nou del matí, serà celebrat un ofici de cos present, a la capella del convent de Sarrià.

L'enterrament tindrà lloc a dos quarts d'onze del matí.

Dilluns vinent, a dos quarts d'onze, se celebrarà un ofici funeral a l'església de Nostra Senyora de Pompèia.

Es van rebent ja al convent de Sarrià molts telegrames de condol.

Ahir al matí es rebé una carta autògrafa del P. General de l'Ordre Caputxina, interessant-se per la salut de l'illustre malalt. El Pare General fa remarcar que la mort de l'eminent caputxí constituïria una gran pèrdua per la Província de Catalunya, a la qual ha prestat tants de serveis.

Reposi en pau el religiós exemplar qui, amb la llum de la seva preclara intel·ligència i amb l'exemple de les seves virtuts, realitzà una obra tan meritòria en l'ordre espiritual i intel·lectual.

* * *

El P. Miquel d'Esplugues nasqué l'any 1872. Als quinze anys, o sigui en 1887, entrà a l'ordre dels Pares Caputxins i fou ordenat sacerdot en 1893. Tot seguit els seus brillants estudis de filosofia i teologia el portaren a ocupar, essent encara molt jove, el càrrec de lector de filosofia i teologia. A partir de l'any 1893 ocupà sempre càrrecs importants en l'Ordre, fins que en 1906 fou elegit Provincial. Ocupà aquest càrrec tres triennis consecutius, cas excepcional en l'ordre caputxí, que féu necessària una dispensa especial de la Santa Seu. Encara fou elegit una altra vegada l'any 1918 per al mateix càrrec. Altres alts càrrecs que ha ocupat l'eximi finat foren els de Custodi General, de Visitador i Delegat Apostòlic dels Religiosos Teatins.

A continuació donem un primer intent d'estudi de la personalitat del gran caputxí, degut a la ploma d'un volgut company nostre.

No és la nostra intenció — i l'emoció que ens causa la seva pèrdua tampoc no ens ho permetria— traçar una semblança intel·lectual i moral d'aquesta gran personalitat que tan inesperadament ens ha arrabassat del costat nostre la voluntat de Déu. Solament voldriem donar als nostres lectors una impressió justa, encara que ràpida i precipitada, dels trets principals de la seva tan interessant fesomia espiritual.

Home donat en cos i ànima a l'apostolat més difícil i ingrat, però el més necessari i eficaç, potser, en el món modern, com és l'intel·lectual, el P. Miquel d'Esplugues era, per dir-ho així, omnipresent en tots els camps de l'activitat intel·lectual de la Catalunya d'avui. Quan el vèiem participar amb igual entusiasme en empreses de caràcter específicament catòlic com en d'altres de caràcter profà, com, per exemple, el centenari de Goethe de 1932, hem d'admirar el seu zel apostòlic, sempre amatent a aprofitar tota avinentesa per tal de sembrar en les intel·ligències la llavor de l'Evangeli i refrigerar els cors tan fatigats i eixuts dels intel·lectuals, amb la flairosa alenada del Crist. La seva gran activitat exterior no deixava endevinar als ulls dels homes distrets i superficials la flama de vida interior que el consumia per dintre. Sols el foc

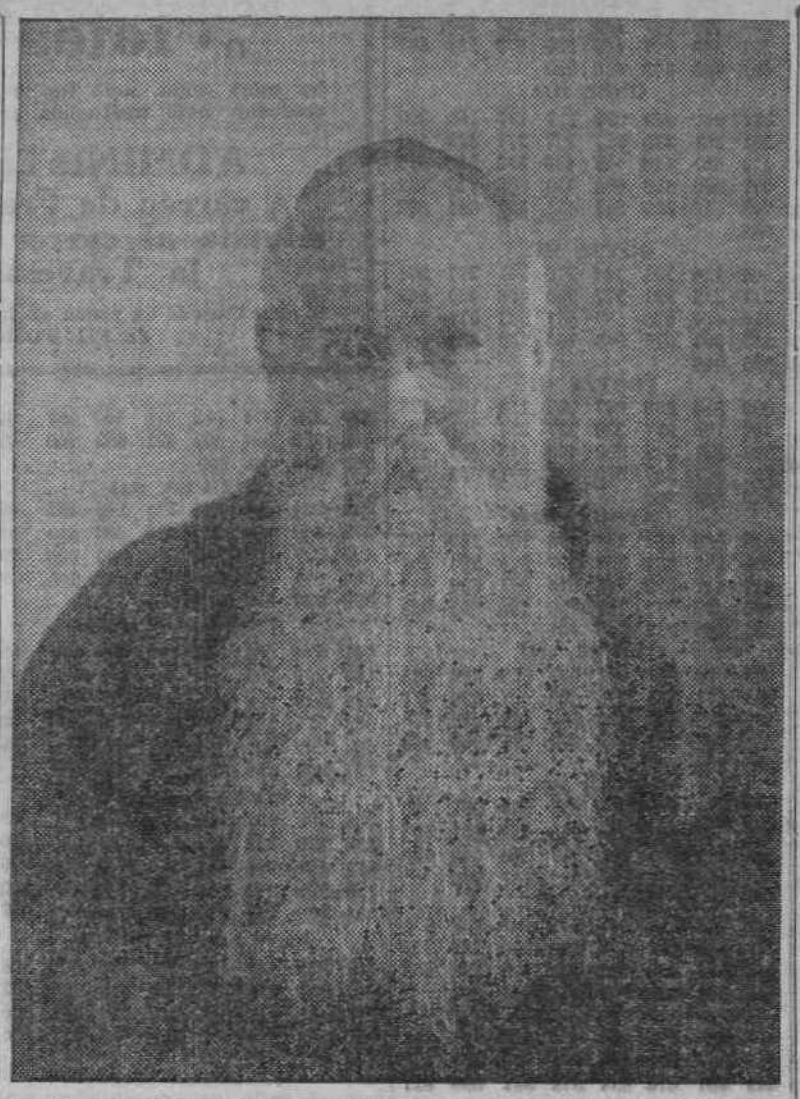

inextingible de la caritat podia ferli resistir les fatigues d'un apostolat tan intens com abnegat, que no es limitava a la composició i a la publicació de llibres, estudis i assaigs, sinó que era principalment un apostolat de viva veu, en el qual el seu excepcional do de gents s'esmerçava en una obra contínua d'atracció personal que ell conreava en forma de conferències, exercicis espirituals i en colloquis dels quals tots els qui freqüentàvem la seva amistat sortíem amb el cor enfervorit, amb l'enteniment subtilitzat i amb un optimisme infrangible per a seguir treballant en la recristianització de la moderna cultura intel·lectual.

Home d'intel·ligència generosa i oberta a l'ampla comprensió de totes les idees, el P. Miquel d'Esplugues era un director ideal de consciència per a l'estament intel·lectual Quantes i quantes caigudes en l'escepticisme i en la incredulitat va evitar la bondadosa i intel·ligent intromissió del nostre eximi caputxí en les lluites interiors de moltes consciències! Seria ben interessant traçar una estadística de tots aquests casos de salvació de la fe catòlica, i de tots els casos d'acostament a ella que aquest gran apòstol dels intel·lectuals catalans va provocar en el seu tracte contínu i cordialíssim amb escriptors, savis i artistes creients, escèptics o incrèduls.

Cal no oblidar, en parlar del P. Miquel d'Esplugues, al costat del director de consciències, l'home de govern. No és una de les seves petites glòries l'haver estat el redreçador i el plasmador de la Província de Caputxins de Catalunya. Aquest caire tan interessant de la seva personalitat té dos trets distintius enmig de la seva gran fervor apostòlica: l'esperit de modernitat i l'esperit de catalanitat. La seva obra redreçadora de l'ordre dels caputxins a Catalunya ha estat la d'un Patriarca, prenent aquesta paraula tant en el seu sentit religiós com en el patriòtic.

El P. Miquel d'Esplugues passarà a la història de la cultura catalana com un gran focus irradiador de pensament. El pensador que hi havia en ell era d'un dinamisme sense exemple i fecundava les intel·ligències amb una força d'intuïció genial que il·luminava tots els problemes bàsics de la nostra espiritualitat amb un viu llampegueig descobridor de no sospitades intimitats en la nostra història i en la nostra psicologia col·lectiva, així com en els vells temes d'exègesi religiosa. Cal tenir esment de la riquesa d'idees que trobem en els llibres del nostre escriptor. Primerament, en les obres ascètiques. La seva ascesi és una feliç plasmació, adaptada als temps moderns i a la nostra consciència racial, de l'esperit de Sant Francesc de Sales, que ell s'assimilà amb una profunditat sorprenents, com el més adequat a les condicions morals i psicològiques del nostre poble. Fou, a més a més, un agut i original assagista de temes biogràfics en els quals la seva penetració psicològica descobreix sempre temes nous de meditació. I cal afegir encara a aquests aspectes del pensador, les seves dots extraordinàries per a l'especulació filosòfica. Excellí, principalment, en l'estudi de temes religiosos. La seva obra de pensador amb tots els seus variadíssims reflexos la tenim encarnada en una llarga sèrie d'obres de les quals les més importants són: «Sursum Corda», «Maragall» (notes íntimes), «El primer comte de Güell», «El Pare Nostre», «Miscel·lània de filosofia religiosa», «La vera efígie del Poverello», «L'ideal de la Mercè».

El P. Miquel d'Esplugues tingué durant tota la seva vida la virtut de no desvincular mai la força especulativa del seu privilegiat enteniment, del patriota ardent que portava dintre seu. El que pesa l'aportació del pensament del P. Miquel d'Esplugues a la plasmació a la Catalunya renaixent del primer quart del segle XX, és cosa que escapa a la nostra apreciació en aquesta ràpida i superficial revisió de la seva personalitat. Sols volem remarcar la gran valor de la interpretació personal que ell va donar de la missió històrica de Catalunya en el seu llibre memorable «L'ideal de la Mercè». La tradició religiosa de Catalunya tingué en ell un comentarista inspirat que, seguint les petjades del gran patriarca del pensament religiós de la Catalunya moderna, el doctor Torres i Bages, s'imposà per la novetat de les seves troballes ideològiques, fecundes en perspectives en el present i en l'esdevenidor de la pàtria.

Finalment, un aspecte que no cal oblidar en la complexa personalitat de l'illustre traspassat: el seu esperit d'iniciativa i d'empresa en el camp d'acció apostòlica i intel·lectual. A ell es deu la fundació d'«Estudis Franciscans», en 1907, uns anys després d'ésser ell Provincial. La revista entrà en 1923 en una nova etapa convertint-se en totalment catalana. Una altra iniciativa del seu esperit emprnedor donà per resultat la fundació d'una nova revista de caire netament filosòfic: «Criterion», començada en 1923. Una i altra revista frueixen avui d'un ben guanyat prestigi en el nostre món intel·lectual. Finalment, un dels seus somnis més cars, vertader somni daurat de la seva vida, fou el de la traducció catalana de la Biblia, gràcies al generós ajut de Francesc Cambó, qui abraçant amb tot l'entusiasme la iniciativa del P. Miquel d'Esplugues creà la institució de la «Fundació Bíblica Catalana» aquest somni ha pogut tenir plena realització, i avui els volums de la Biblia Catalana ja publicats, formen una bella rastellera i són ja un monument viu erigit a la memòria de l'illustre transpassat que covà llargs anys en el seu esperit el projecte d'una obra que tant ha d'honorar la cultura catalana.

* * *

A la Residència dels PP. Caputxins de Sarrià es reberen ahir expressius testimoniatges de condol de S. E. el Cardenal de Tarragona, Dr. Vidal i Barraquer, i del senyor Bisbe auxiliar Dr. Borràs.

* * *

A la Residència de Sarrià s'han rebut telegrames de condol de l'escriptora Maria Antònia Salvà, i comunicacions en el mateix sentit del diputat senyor Tomàs Carreres i Artau; dels marquesos de Castelldosrius i de Balanzó; del P. Samà, general de Sagrada Família; del rector de Rubí, doctor Guardiet; del rector de la Bonanova, doctor Xiró, i del rector i Comunitat de preveres de Sarrià.

DARRERS DIES DEL PARE MIQUEL D'ESPLUGUES

Amb avidesa recollim les darreres impressions del qui considerem com a Pare i Mestre. El seu cos és retut, el tint de les seves mans i cara és d'un groc aplomat, segell de la terrible malaltia. La seva mirada és viva, intel·ligentíssima ben característica d'ell. El coneixement el conserva fins als darrers instants amb lucidesa admirable. L'egregi intel·lecte sospesa les seves hores supremes. Passa la seva agonia ple de seny, amb total domini de les coses i de sí mateix tal com havia viscut. Agonia serena com la dels nostres Patriarques de Catalunya: crida les primeres figures de la nostra família religiosa a qui dóna les darreres recomanacions de pare i germà. Els caputxins catalans perdem el Pare i Orientador de la nostra personalitat col·lectiva.

Fins a darrera hora estima exquisidament, serenament, efecte d'una autoeducació que s'havia donat el seu esperit superior. Coneixem la bondat involucrada en les darreres paraules i gestos que, moribund, ens adreça. Parla i recorda les amistats que li són volgudes. Davant l'illustre malalat passen personalment o amb el record les altes personalitats de l'Església, com també les de les lletres i de la política, de tots matisos. Ens plau, en aquest lloc, d'adreçar l'expressió de la nostra gratitud — interpretant els sentiments de l'estimat finat — vers el senyor Francesc Cambó, per l'interès que ha tingut durant la malaltia. Per cert que el P. Miquel sentia veneració sincera vers l'eminent patrici; veia realitzar-se el seu somni daurat: la Biblia al català. En les seves hores últimes també pensa en Catalunya, de la qual és un optimista invencible. «Déu protegeixi Catalunya», diu després d'una visita d'un polític destacat. Restem sorpresos de la seva immensa popularitat; sabem que es parla d'ell fins a les zones més humils. Vull deixar intacta l'emoció pregoníssima i sagrada del comiat dels seus grans amics; s'agenollen als seus peus i els beneeix patriarcalment.

En les hores supremes, el Pare Miquel conserva el seu humorisme fi i alegroi que tantes victòries havia guanyat; és una altra faceta de la seva espiritualitat que nosaltres més valuem, car el sabem impressionable ultramanera. Del sens fi d'anècdotes recollides aquests dies, en citaré alguna. A l'endemà de l'administració dels Sants Sagraments, ens pregunta si ens hem espantat gaire. En la visita que li fa el P. R., ell li diu: «Finis omnis caro, aviat tocarà a Vostè, prepari's». Demana que se li contin detalls de l'arribada del Sr. Cardenal d'Estat, «car me'n vaig a l'eternitat i vull saber-ho».

La mort de l'estimat Pare ens deixa un record de la seva profunda pietat. En la recepció dels últims Sagraments els religiosos tenim el costum de demanar-nos mutu perdó. El P. Miquel ens adreça la paraula: «La mort em ve a trobar en hora ben inoportuna, quan tenia una pila de projectes. Però estic, després de tot, estic resignat a la Santa Voluntat de Déu. Tot i els mancaments de la meva vida, confio en la infinita misericòrdia divina Els demano perdó dels mals exemples que els he donat. No em resta res més a dir que: Santa Maria, Mare de Déu, pregueu a Déu per nosaltres pecadors ara i en l'Hora de la nostra mort».

El P. Miquel mor el primer d'octubre, mes del Santíssim Rosari, que ell passava sencer, malgrat les múltiples ocupacions. L'aproximació de la visió divina i de l'eternitat, endevino que li causen positiva satisfacció. El seu egregi esperit veurà l'entrellat del suprem problema, ell que està avesat a esbrinar problemes.

El nostre dilecte malalt ha sentit el sofriment fins a l'heroisme. El dia de la seva festa onomàstica està realment aclaparat, quasi exànime. La dura malaltia i sense prendre res de dies, minen la vigoria sorprenent del seu organisme. «Déu meu, això és massa per a un home», ens diu. Em convenço que aquests dies no són sinó una llarga agonia.

Quan el P. Guardià li diu per a recitar-li la Recomanació de l'ànima: «Sí, ara mateix, perquè jo hi vull ésser present». I ell la segueix punt per punt. Pobre Pare! Endevino que no deixa de sentir la tristesa que ens domina en la separació amarga i misteriosa.

El P. Miquel mor com un frare franciscà; joiós i intentant picar de mans; remoreja una cançó. Té el coneixement clarissim. Besa el Sant Crist. «Posi's en les mans de Nostre Senyor», li diu finalment el P. Guardià. El P. Miquel respon: «Ja hi estic».

P. RAFAEL DE MATARO.

MOBLES - R. SIN
PROPERA INAUGURACIO DELS TALLERS I SALES D'EXPOSICIO A RAMBLA CATALUNYA, 125

FERRAN AGULLO I VIDAL (POL)
LLIBRE DE LA CUINA CATALANA
Segona edició molt augmentada :: Més de 400 fórmules
Comandes a l'Editor
F. PUIG I ALFONSO, Llibreter
Plaça Nova, 5 BARCELONA
Preu: 5 pessetes

Generalitat de Catalunya

CURSOS POPULARS DE CATALÀ

El Consell de Cultura de la Generalitat ha acordat de continuar enguany els cursos populars de català que funcionen de dos anys ençà, i introduir, en llur organització, aquelles modificacions que aconsellen una sistematització més completa dels estudis de català i, per tant, una més gran eficiència que, altrament, imposa l'extensió cada dia més considerable que en la vida dels organismes públics i privats de la nostra terra pren la llengua pròpia.

Funcionaran en aquesta capital vuit Cursos Elementals, en els llocs, dies i hores que segueixen: Grup Escolar Milà i Fontanals (carrer del Carme), dilluns, dimecres i divendres, de set a vuit del vespre; Grup Escolar Baixeras (Via Laietana), dilluns, dimecres i divendres, de vuit a nou del vespre; Grup Escolar Pere Vila (Saló Fermí Galan), dilluns, dimecres i divendres, de vuit a nou del vespre; Institució Francesc Macià (Plaça d'Espanya), dilluns, dimecres i diventres, de set a vuit del vespre; Grup Escolar Jacint Verdaguer (carrer de Lleida), dilluns, dimecres i divendres, de set a vuit del vespre; Escola Normal de la Generalitat (carrer d'Urgell, 187), dilluns, dimecres i divendres, de vuit a nou del vespre; Escoles Domènec (Sant Pere Màrtir, 1), dilluns, dimecres i divendres, de set a vuit del vespre; Escola Complementària d'Arts i Oficis Abat Oliva (Marquès de Santa Anna, Gràcia), dilluns, dimecres i divendres, de vuit a nou del vespre; Escola Complementària d'Arts i Oficis Francesc Aragó (carrer Rogent, Clot), dilluns, dimecres i divendres, de dos quarts de vuit a dos quarts de nou del vespre.

També funcionaran dos cursos mitjans de català, un a la Casa dels Canonges (carrer del Bisbe, 6), els dilluns, dimecres i divendres, de sis a set del vespre, i un altre al Grup Escolar Milà i Fontanals (carrer del Carme), els mateixos dies, de set a vuit del vespre.

El Curs Superior, de la Universitat, a càrrec del senyor Pompeu Fabra, serà donat els dimarts i dijous de cada setmana, de set a vuit del vespre.

El termini de matrícula dels cursos que s'han esmentat començarà avui, dia 2, i finirà el dia 15. La matrícula estarà subjecte al pagament de cinc pesetses en paper de pagament a la Generalitat, a més d'un timbre de 15 cèntims, que els qui voldran matricular-se hauran de presentar a les oficines del Consell de Cultura, durant els dies assenyalats, de deu a una del matí i de sis a vuit del vespre. Per a ésser admès als cursos mitjans de català serà indispensable presentar el certificat de suficiència que lliura el Tribunal Permanent d'Exàmens. Per tal que els qui coneixen a bastament el català per a poder cursar aquests cursos mitjans, i no posseeixen encara aquell certificat, puguin, amb tot, ésser-hi inscrits, hom convoca a exàmens de català, que celebrarà el Tribunal Permanent el dijous, dia 11 d'octubre, a les set del vespre, en el lloc que hom farà públic oportunament.

Quant al Curs Superior de la Universitat, solament s'admetrà la sollicitud d'inscripció d'aquells que acreditaran també haver superat els exàmens del Tribunal Permanent de Català. El professor senyor Pompeu Fabra es reserva la facultat de sotmetre'ls a una prova ulterior

Instrucció Pública

Universitat

Ingrés a la Universitat. Darrera convocatòria per a l'exercici a). — Per a dijous, dia 4 del corrent, a les nou del matí, són convocats tots els aspirants a ingrés a la Universitat Autònoma de Barcelona, grup de Ciències, que encara tinguin pendents les proves d'ingrés, per tal de verificar l'exercici *a)* de les proves comunes.

Hom adverteix als interessats que no serà cursada cap més convocatòria.

Pel mateix dia 4, a les onze del matí, són convocats tots els aspirants a l'ingrés en el grup de Lletres que tenen també encara pendents les proves d'ingrés. Realitzaran l'exercici *a)* de les proves comunes.

Cursos i Conferències

★ *Lliçons de sintaxi a la Biblioteca Balmes.* — El dia 18 d'aquest mes començaran les lliçons de sintaxi catalana, que donarà el P. Josep Calveras, els dijous, de dos quarts de vuit a dos quarts de nou del vespre, i els dissabtes, de quatre a cinc de la tarda. Duraran fins el dia 18 de maig.

★ *Escola de Secretàries Comercials. Orientació Catòlica.* — Continua oberta la matrícula per a poder cursar els estudis a l'Escola de Secretàries Comercials; aquesta matrícula ordinària finirà el dia 13 d'aquest mes.

Les oficinistes que s'hi inscriguin, a més d'ésser sòcies, caldrà que acreditin l'exercici de llur professió o bé sofriran un examen d'ingrés.

Les assignatures que comprèn el primer curs són: Ordenació, Classificació i Arxiu; Correspondència Comercial i de Venda; Càlcul Comercial i Comptabilitat; Consciència Professional (primer cicle).

A l'estatge social, Canuda, 13, principal, de cinc a nou del vespre, podran formalitzar la inscripció les oficinistes que ho desitgin i que reuneixin les condicions que resten assenyalades.

★ *Associació de Perits i Tècnics Industrials. Curset de català.* — Aquesta Associació, desitjosa de facilitar l'estudi de l'idioma català als seus socis i amics, organitza un Curset de català elemental que tindrà lloc en el darrer trimestre de l'any que som i es compondrà de vint lliçons professades els dimarts i dijous, de dos quarts de vuit a dos quarts de nou del vespre.

Aquest Curset ha estat confiat al senyor Narcís Massó i Valentí, del Cens Oficial de Professors de la Generalitat.

La matrícula resta oberta a la Secretaria de l'Associació de Perits i Tècnics Industrials de Catalunya, Rambla Estudis, 12, pral., tots els dies feiners, de set a nou del vespre. Els senyors socis hauran d'abonar una pesseta per despeses; els no socis podran matricular-se abonant deu pessetes.

★ *Cursos de Taquigrafia.* — Les classes de taquigrafia catalana de l'Ateneu Barcelonès (Canuda, 6) reprendran les seves tasques a primers d'aquest mes.

Tots els dilluns, dimecres i divendres, de set a vuit del vespre, en el mateix local de classes, hom pot incriure's a les lliçons de teoria, així com també a les de pràctiques de velocitat i lectura de taquigrames.

★ *Ateneu Català Republicà.* — Han estat inaugurades les classes populars de català, francès, anglès, taquigrafia, solfeig i cant, i tall i confecció, organitzades per l'Ateneu Català Republicà del Districte VI (Aribau, 98). Continua oberta la inscripció fins a cobrir les poques places que queden encara disponibles.

★ *Cursos de dibuix i pintura.* — Classes especials de dibuix i pintura a càrrec de la senyora Emília Coranty vídua Guasc, tres dies a la setmana, de sis a vuit de la tarda. Matrícula, deu pessetes. Bisbe, 6, segon.

★ *Escola d'Assistència Social.* — Hom avisa totes les senyoretes inscrites a l'Escola d'Assistència Social per a la Dona, Corts Catanes, 669, pral., que el dia 12 d'aquest mes quedarà tancada la matrícula, per la qual cosa se'ls agrairà que passin per la Secretaria de l'Escola els dies feiners, d'onze a una. Com els anys anteriors, queda oberta la matrícula d'oient fins a començar el curs.

★ **Cursos de català i d'idiomes.** — L'Ateneu Polytechnicum ha organitzat per al curs 1934-35, el següent pla d'ensenyaments de Gramàtica catalana i d'idiomes. Els dos primers cursos de català que es donaran, l'un els dimarts i divendres, d'un quart de vuit a un quart de nou, i l'altre, els dimecres i divendres, de vuit a nou. Un segon curs de català, que serà donat els dimarts i dijous, d'un quart de nou a un quart de deu del vespre. Primer, segon i tercer cursos de francès, els dilluns, dimecres i divendres. Primer i segon d'anglès, els dimarts, dijous i dissabtes, i primer i segon d'alemany, els dilluns, dimecres i divendres. Tots al vespre.

Per a matrícules i informacions, dirigiu-vos a la Secretaria de l'Ateneu Aalt de Sant Pere, 27, principal, tots els dies, de set a nou del vespre

200 HOMES HAN LLUITAT DURANT DOS ANYS PERQUE VOS POGUESSIU VEURE AL

COLISEUM

ESKIMO

MALA EL MAGNIFICO

Una meravella d'art que mai no oblidareu
Producció Metro Goldwyn Mayer

EL CINEMA

LES ESTRENES

PUBLI-CINEMA. — Reportatge i Noticiaris

En el nou programa del Publicinema, es remarca en primer lloc Curiositats Mundials, rotlle que setmanalment serveix U. F. A., en el qual hi ha: «A l'aeròdrom de Motokow acaba la volta Circular a Europa»; «Un viatge d'esplai pels ràpids del riu Isar», i d'altres. Segueix «Sobre el problema del Pacífic», film curt que, com tots els de la famosa sèrie dels «Tres minuts», sumament interessant i instructiu. «Un oficio imperecedero», comentat en espanyol i que pertanyent a la famosa marca Ufilms—de la qual té també, aquest anys, les exclusives de films curts Publi-Cinema—, en el qual i per mitjà d'un encertat comentari en espanyol, a més d'un curiós detall de maquetes i gràfics, es dóna a conèixer al públic com es fonen les estàtues de bronze i altres objectes d'art.

Els Noticiaris d'Actualitat Mundial, segons visions Paramount i Eclair Journal, presenten aquesta setmana un escollit, selecte i crescut nombre de reportatges, fidel reflex de tot el que d'interessant ha esdevingut en el món dins la setmana passada. Pel seu interès nacional destaca l'enterrament de l'ex-ministre en Jaume Carner. De l'actualitat internacional cal veure: «El Gran Premi de marxa de París»; «Les grans maniobres navals del Estats Units»; «La reina Guillermina procedeix a l'obertura del Parlament»; «A París es celebra un gran festival a benefici dels vells artistes»; «Una tempesta destrueix les costes de Los Angeles»; «A Chamois els alpinistes surten a la caça de la camussa»; «Grans festes a Saint Brieu, i d'altres. Finalment, tanca el programa, el documental espanyol «Córdova».

Fantásio

ESTRENA
Avui, dimarts

WARNER BROS - FIRST NATIONAL

Plasmació magnífica de somnis de dona, en desfilades apoteòsiques de models i en evolucions fantàsmagòriques de «girl's»

Filmofòno ha estrenat una altra de les seves grans produccions

Es una cosa que saben tots els amateurs, que aquesta marca sap seleccionar el seu material, car els èxits més grans del cinema europeu són deguts a les pellícules presentades per Filmófono.

I és, precisament, aquesta marca, la que ahir, al Metropol, ens oferí l'estrena d'una de les seves grans produccions amb el títol «El hombre del Hispano», basada en la popular obra de Pierre Frondaie.

«El hombre del Hispano» no té ni un moment de lentitud, no té en cap moment una minva d'interès, i la passió amorosa que desvetlla en l'aventurer la bellesa de la gran dama, no decau ni un segon.

Destaquen en gran manera en el film, com a protagonistes, Maria Bell, considerada com la dona més bella del cinema europeu, i Jean Murat, el galan que té més simpaties entre el nostre públic.

EL CARNET DE L'ESPECTADOR

LES ESTRENES

DIMARTS. — **Fantàsio.** «L'altar de les modes», parlat en anglès.

DIJOUS. — **Tívoli.** Inauguració de temporada. «L'or», editada per la UFA. **Capitol.** «Casanova» parlat en francès.

L'ACTUALITAT DEL CINEMA

FANTASIO presentarà demà el famós film editat per la Warner «L'altar de les modes», en el qual es donen a conèixer les darreres novetats de les modes femenines. El fim, editat per Warner Bros, és interpretat, en primer terme, per William Powell.

URQUINAONA anuncia l'estrena del film parlat en castellà «Una semana de felicidad». Es tracta de la realització de Max Nosseck, amb intervenció del músic Jean Guilbert.

CAPITOL anuncia per al proper dijous l'estrena de «Casanova», film francès interpretat per l'actor Ivan Mosjoukine.

CAPITOL
DIJOUS, ESTRENA

FEMINA
AVUI, EXIT del film còmico-musical més aplaudit
FRANZISKA

EL CINEMA A ANGLATERRA

EUROPA

Anatole Litwak filmarà, per la Pathe Natan, «L'equipage».

★ Per aquesta mateixa editora francesa, Maurice Tourneur realitzarà «Marsella», un film d'ambient.

★ Leonce Perret projecta la realització de l'obra de Molière «Les precioses ridícules».

★ A París ha estat acabat el nou film «La dama de les camèlies».

AMERICA

Edmund Lowe i Jack Holt interpretaran «Dos per una».

★ James Cruze prepara una pellícula amb Will Rogers de protagonista.

★ Paul Muni ha interpretat una nova pellícula, naturalment, per la Warner. El títol és «Border House».

★ Hal Roach prepara un film per a la canalla, «El país de les joguines». Hi intervindran Laurel i Hardy, Charlotte Henry.

★ Lionel Barrymore interpretarà «David Cooperfield».

Passeig de Gràcia, 57.
Telèfon 79681
Sessió contínua de 3 tarda a 1 de la matinada.
BUTACA, 1 pesseta

- Curiositats Mundials.
- Interessants reportatges U. F. A.
- Sobre el problema del Pacífic (documental).
- Un ofici imperible (documental sobre la fabricació d'estàtues de bronze).
- Noticiaris d'Actualitat Mundial, segons visió Paramount i Eclair Journal.
- El Gran Premi de París en marxa.
- Grans maniobres navals als Estats Units.
- La Reina Guillermina procedeix a l'obertura del Parlament.
- Enterrament de l'ex-ministre En Jaume Carner.
- Una tempesta destrueix les costes de Los Angeles.
- A Chamois surten els alpinistes a la caça de la camussa i altres.
- Un passeig per Marsella (en espanyol.

INFORMACIO COMARCAL

GIRONA

Ha estat obert concurs per a contractar el servei de transport de correspondència entre l'estació de Sant Feliu de Guixols i aquella Administració de Correus, pel preu màxim anual de 4.000 pessetes. El termini per a presentar propostes fineix el dia 13 del corrent.

★ Han estat destinades als Grups Escolars que s'esmenten, de la ciutat de Girona, les següents mestresses: senyoreta Carme Serrat Campos, Anna Roca Gimbernat i Francesca Estartús Gascón al Grup Ignasi Iglésies; Lluïsa Valls Mercader, Narcisa Carbó Boix, Maria Cos Diliet i Dolors Pérez Batlle, al Grup Eiximenis, i Maria Angela Viñas., Maria Pardàs Nadal i Pilar Condom Segarra, al Grup Ramon Turró.

★ S'ha agreujat n la malaltia que sofreix, el nostre volgut amic, el Tresorer de l'Ateneu de Girona, senyor Jaume Castellvell.

★ Per infringir el reglament de repressió a la vagància i mendicitat, han estat detinguts per la Guàrdia Urbana, Pelai López, Enric Sànchez i Eulogi Benitez, de 37, 31 i 21 anys, naturals de Sevilla els dos primers, i d'Almeria, el darrer.

★ Al mercat de bestiar bovi del dissabte entraren 473 caps, i es recaptaren, per l'arbitri municipal, 236'50 pessetes.

★ A Llagostera ha estat detingut el vei Salvador Coll Aragó, de 26 anys, el qual en una discussió sostinguda amb Joan Turon Gelis, de 24 anys, l'agredí i li causà lesions d'alguna importància. Hom ha donat compte dell fet al Jutjat.

★ Per talla abusiva d'arbres ha estat denunciat el vei de Sant Esteve de Bas, Joan Bou Arumí.

★ A l'església de Sant Feliu es produí un incendi. El foc es localitzà en el Sant Crist que l'Arxiconfraria de la Passió i Mort té a l'adoració pública, prop de a porta de la part de Caputxines. El fet fou ocasionat per la mala qualitat d'un ciri que un devit acabava de posar en els canelobres que hi ha destinats per a la cera de prestalla, que, als pocs moments de cremar es brincà i caigué damunt la preciosa tovallola que portava el Sant Crist, la qual deixà ràpidament carbonitzada. Gràcies a haver-hi arribat a temps, hom pogué apagar les flames que anaven a destruir la venerada imatge, la qual però, ha quedat molt malmesa, i haurà d'ésser objecte d'una seriosa restauració.

LLEIDA

El Ministeri del Treball ha nomenat, per tal d'integrar el Patronat de Formació Professional, el senyor Antoni Vives, com a president, i els senyors Josep Maria Aznar i Pau Gais, com a vocals.

★ Ahir al matí, al pas a nivell del tren de Tarragona, un autoòmnibus de La Targarina atropellà un ciclista i el deixà mort a l'acte.

★ S'ha inaugurat l'exposició de fotografies de Bon, al Casino Independent.

★ S'ha inaugurat un nou grup escolar a Portella.

★ La Cambra de la Propietat està estudiant els seus pressupostos.

TARRAGONA

A Atmella de Mar, a la carretera de València a Tarragona, l'automòbil de la matrícula de Barcelona, núm. 49.192, en arribar a una corba molt pronunciada, es despistà i anà a topar contra un arbre.

A conseqüència de la topada el vehicle quedà completament destruït i resultaren ferits tots els ocupants: Pius Giralt, amb ferides lleus; Pilar Fernàndez, amb ferides també lleus; Maria Teresa Carchon, amb ferides greus, i el conductor Fulvi Carchon, qui sofrí greus lesions.

Tots els ferits, després de curats de primera intenció al poble més proper, foren traslladats a Barcelona, on quedaren hospitalitzats a una Clínica.

★ Estigué el Comissari a Reus. Visità l'alcalde i l'Ajuntament. També visità el Centre de Lectura, del qual féu grans elogis.

★ A Montblanc han estat denunciats Francesc Balcells Porta, de 57 anys, i Josep Balcells Miró, com a presumptes autors d'una tala d'arbres en la propietat de Mas Carles.

BADALONA

L'Agrupació Excursionista anuncia, per al vinent dia 4 del corrent, la novena conferència del cicle, a càrrec de Manuel Giró, el qual dissertarà sobre el tema «El massís de les Maleïdes». Serà ilustrada amb projeccions.

Aquesta conferència començarà a les deu de la vetlla, en l'estatge social.

La mateixa Agrupació celebrarà diumenge el seu tercer campionat social de cursa per muntanya, que aconseguí tan gran èxit.

★ Deixà d'existir la passada setmana, a la nostra ciutat, el qui en vida fou Climent Julià. El finat gaudia d'excellents amistats pel seu caràcter bo i afable, les quals es demostraren palesament en l'acte del sepeli.

La nostra condolença a llur família i en particular al seu fill J. Julià Suñeu, bon mic de Premsa.

★ Hom ens assegura que el ple públic extraordinari que celebrarà l'Ajuntament demà dimecres, serà objecte de grans esdeveniments. Es parla de la dimissió del conseller-regidor socialista senyor Pujol, i abans d'aquesta, una extensa explicació de com foren fets els compromisos electorals de la coalició esquerrano-socialista-acció catalana

★ Pere Solidano Iñesta denuncià a la policia que, del seu domicili, li havia estat sustret un gos llop de la seva propietat.

★ Ha resultat infructuosa la recerca i detenció de Ramon Diego Ros, qui havia furtat una bicicleta a Pere Duran Vila.

★ Ha estat assistida al Dispensari Municipal, Carme Roig Colomer, que presentava erosions i contusions al colze del braç dret. Segons va manifestar, li foren produïdes per la seva germana Maria.

MATARO

Es troba ja completament restablert i de retorn a la nostra ciutat, el senyor Salvador Prats, Director de la Sucursal del Banc Espanyol de Crèdit, que resultà ferit en l'atracament comès en l'esmentada Sucursal, el juliol passat. Celebrem el retorn del senyor Prat, com també el seu restabliment.

★ El Círcol Catòlic d'Obrers celebra amb gran solemnitat les noces d'or de la seva fundació. Són molts, ja, els actes que porta celebrats amb marcat èxit. Per al vinent diumenge té anunciada una excursió-romiatge al Monestir de Montserrat. Hom preveu un nombre considerable d'assistents.

Per a celebrar aquest esdeveniment, també ha publicat un excellent extraordinari del seu Butlletí, que evidencia la vida pletòrica de l'entitat.

★ En la diada de la Mare de Déu de la Mercè, el Rnd. P. Rector del Collegi dels Escolapis, Lluís Freixas, celebrà les noces d'argent de la seva primera missa. Celebrà un ofici d'acció de gràcies i al final donà la benedicció Papal.

La nostra enhorabona i vulgui Déu que puguí celebrar les noces d'or.

★ Ha estat traslladat a les Escoles Professionals de Sarrià, amb el càrrec de Director, el Rnd. P. Francesc Baudrés, Director fins l'actualitat del Collegi Salessià de la nostra ciutat. Ens complaem a felicitar-lo per l'ascens i preguem a Déu l'il·lumini en l'exercici del nou càrrec.

★ Per disposició de la Delegació local del Consell del Treball, es procedeix a la creació de l'Oficina Local de Collocació Obrera. Aviat tindran lloc les eleccions dels tres vocals patrons i obrers per a formar-ne part.

★ Un generós desconegut ha fet tramesa per correu, a cinc institucions de beneficència, de sengles donatius de 50 pessetes, amb l'encàrrec de fer constar l'avís de rebut en un periòdic de la localitat. Tant de bo que tingui imitadors.

★ Realitzades unes importants millores i reforma del local, l'entitat catòlica Foment Mataroní, efectuarà, el vinent diumenge, la seva inauguració i ensems de la temporada d'espectacles, amb la representació per la seva secció dramàtica, del drama «La mort de l'escolà», amb la col·laboració de l'Acadèmia Musical Mariana, que promet revestir un gran èxit.

★ L'Ajuntament ha exposat al públic el padró dels pisos, emplaçats al districte sisè que estan mancats de waters i que per tant, estan subjectes al nou impost municipal.

★ A la parròquia de Sant Josep, s'efectua l'organització d'una Tómbola, per tal de recollir els cabals necessaris per a cobrir l'import de les millores portades a cap a l'altar Major de la Parròquia.

MANRESA

Amb esplendorosa solemnitat tingueren lloc solemnials cultes a l'església de la Santa Cova, amb motiu de la festa del Sant Jubileu.

Els actes religiosos celebrats recobraren aquella esplendor de quan la Santa Cova estava guardada pels Pares de l'enyorada Companyia de Jesús.

★ Segons sembla, la Comissió de Proveïments de l'Ajuntament ha pres l'acord de declarar mercat oficial el dilluns de cada setmana.

★ Han començat, al vei poble de Sallent, les festes que se celebraran durant alguns dies a honor del fill predilecte d'aquella industriosa vila del Llobregat, beat Antoni Maria Claret.

★ La Cambra Oficial de la Propietat Urbana recorda a tots els propietaris que el dia 10 del corrent fineix el termini d'exposició al públic, als efectes de reclamacions, del padró de l'arbitri sobre solars edificats o sense edificar.

★ Arranjades les diferències entre patrons i obrers barbers de la localitat, aquests han retirat l'ofici de vaga que havia d'iniciar-se el dissabte passat.

★ A càrrec de la professora estoniana Elinjo Phan, el dia 7 s'iniciarà un curs d'esperanto, el qual tindrà lloc en una de les aules de l'Institut de Segon Ensenyament de la nostra ciutat.

SABADELL

L'Ajuntament va celebrar sessió ordinària mensual. Fou llegida una comunicació de l'ex-empleat, que fou destituït, Antoni Llobet, el qual reclama la quantitat de vuit mil pessetes per treballs extraordinaris que efectuà quan prestava els seus serveis al Municipi. Després fou discutit un dictamen en el qual es proposava declarar desert un concurs per al servei de la neteja pública. El senyor Herrero, de la minoria, s'oposà que el concurs fos declarat desert i va dir que el servei deficient de neteja que es presta actualment, no pot continuar. El representant de la majoria diu que es convocarà un nou concurs. Com que la majoria no es posa d'acord, es passa a votació el dictamen, i aquest és acceptat.

Aprovats tots els altres dictàmens, el senyor Solà, de la minoria, demana explicacions a la Comissió de Govern sobre el viatge efectuat a Madrid per una Comissió municipal per tal de tramitar alguns assumptes referents a aquesta ciutat. El senyor Sarrà va dir que aviat serà un fet la instal·lació de la base aèria militar a l'Aeròdrom i que dintre de poc temps l'Estat concedirà més d'un milió de pessetes per a la construcció de tres grups escolars.

Després de fer constar en acta el condol de la corporació per la mort del senyor Jaume Carner, s'aixecà la sessió.

★ Ha estat denunciat el propietari del Bar Popular, per permetre que al seu establiment es jugués al «golf».

★ Enguany, la celebració del sorteig per tal de determinar el cupus de fiels, tindrà lloc el dia 7 d'aquest mes. Els minyons que desitgin presenciar l'acte, podran traslladar-se, sense que tinguin dret a socors, a la Caixa de Reclutament número 26, situada al carrer de Sicília de Barcelona, el matí del dia esmentat, que s'escau en diumenge. Als interessats els té a compte d'assistir a aquest acte, per tal de presenciar-ne la verificació i presentar les reclamacions que calgui, en el cas que hom el portés a cap sense oferir les degudes garanties legals. Bon punt l'Ajuntament estarà en possessió de les llistes de tots els minyons sortejats, aquestes obraran al Negociat de Lleves, als fectes d'informació, però no de reclamació. Les reclamacions caldrà ferles davant l'Autoritat Militar, dintre el termini improrrogable de quinze dies.

★ Darrerament han estat multats dos comerciants: l'un per haver entrat pei i car elaborada, i l'altre per no passar per la Inspecció Sanitària una caixa d'embotits.

★ Comprovats darrerament alguns casos de llet adulterada, per la Regidoria de Governació s'han donat les oportunes ordres perquè s'exerceixi una rigorosa vigilància. Es fa avinent que seran imposades multes als infractors i que es publicarà als diaris locals.

★ El dilluns vinent començaran els treballs de collocació de la tanca per a la via del Ferrocarril del Nord, des dels carrers Illa-Quevedo fins al de la Salut, millora tan esperada pels veïns que han de circular per aquell indret.

★ Acabat el règim de treball intensiu a les Oficines Municipals, ja funcionen al matí de nou a una, i a la tarda, de cinc a vuit. Les hores de despatx al públic són de dos quarts de dotze a la una i de dos quarts de set a les vuit.

TERRASSA

Diumenge, a la tarda, tingué lloc a la sala d'actes del Conservatori de Música, la festa d'obertura de curs, organitzada per a commemorar la primera dècada de vida de l'abans dita entitat docent.

En aquesta festa, el mestre i compositor Jaume Pahissa, donà una brillant conferència sobre el tema: «El mínimum de cultura que ha de tenir el músic executant».

Seguidament l'excellent violinista Francesc Costa, acompanyat al piano pel mestre Molinari, ambdós professors de perfeccionament del Conservatori, interpretaren un magnífic concert.

El nombrós públic que assistí a aquesta festa, aplaudí entusiàsticament el conferenciant i els artistes executants.

★ La policia local i la Brigada d'Investigació Criminal de la capital continuen activament les diligències en l'afer del desfalc comès a la Sucursal del Banc Hispano Americà que, durant uns dies, ha apassionat l'opinió pública.

Hom diu que la policia segueix de prop la pista de Joan Terran i Rabassa, presumpte autor del fet. Han quedat descartats els indicis que hom tenia, que el Ferran es trobava amagat al poble de Mollerusa.

Continua detingut als calabossos de la Comissaria General, Fidel Segura (a) «El Carletes», que com és sabut, està agafat des de bon principi per creure'l còmplice del Ferran.

★ Diumenge passat, Amics de les Arts, inaugurà la temporada d'exposicions, amb una col·lectiva d'artistes adscrits a l'entitat a base d'obres no exposades a Terrassa. També, en un saló a part, exposaren obres els «amateurs» de la casa.

El excesivo trabajo cerebral

agota también nuestras fuerzas físicas y nos imposibilita para disfrutar bien de nuestras horas libres. Afortunadamente, hay un maravilloso regenerador que a los pocos instantes de tomarlo nos librará de depresiones y nos devolverá completo bienestar. Nos referimos a la

Cafiaspirina

Mosaics Escofet
RONDA UNIVERSITAT 20

LLIBRES DE TEXT
Per a Seminaris, Instituts i Escoles de Primera i Segona ensenyança
Llibreria Casulleras
CLARIS, 15. - TELEFON 13634
BARCELONA

TRENCATS

Abans d'operar-vos consulteu a l'Ortopèdia Teixidó sobre el nou aparell alemany "Kunert", el més econòmic, el més senzill i el de millor resultat
Ortopèdia Teixidó
Aribau, 5. - Telèfon 33882
PROP DE LA PLAÇA UNIVERSITAT

ASSEMBLEA DE JOVENTUTS DE LLIGA CATALANA A LLEIDA

Enmig de gran entusiasme els delegats del jovent catalanista de les terres lleidatanes acorden intensificar la propaganda

Parlaments dels diputats senyors Rovira i Roure i Florensa

LA REUNIO

Diumenge al matí tingué lloc, a la ciutat de Lleida, una assemblea de Joventuts de Lliga Catalana de tota aquella Circumscripció.

El local de Lliga Catalana es trobava animadíssim.

De Barcelona hi assistiren els consellers federals de les Joventuts, senyors Salvi Valentí, Marcelli Moreta, Eusebi Llensa, Miquel Cabré Verdiell i Joaquim Torres de Cruells.

Per cert que, tant a l'anada com a la tornada, passaren pels pobles on, segons el «Full Oficial», hi havia esdeveniments monstruosos a favor de l'Esquerra, i, tant allí, com a Lleida, no observaren res de particular.

L'ASSISTENCIA

Entre altres delegacions, a la sala de Lliga Catalana de Lleida hi havia les següents:

Altona, senyors Marià Jornet Capdevila i Josep Camí Homs.

Guimerà, senyors Josep Minguell Minfuella i Josep M. Minguella Martí.

Juncosa de les Garrigues, senyor Josep M. Vilà.

Lleida, senyors Josep Borràs Olivar i Lluís Jané.

Mollerusa, senyors Josep Mateu Abril i Jaume Culleré Maspons.

Montgai, senyor Sebastià Montsonís Ortiz.

Tàrrega, senyors Josep Tenes Rotllan i Joan Guitart Carbonell.

Almacelles, senyor Josep Torres Bañeres.

Vilagrassa, senyor Josep Carbonell.

Bellpuig, senyors Ramon Salcdrigues i Josep Sangrà.

Os de Balaguer, senyors Martí Figuerol i Ramon Soixart.

Juneda, senyor Isidre Melis.

Rocafort de Vallbona, senyors Ramon Serra i Ignasi Miró.

Alcoletge, senyor Jaume Cortada.

Sidamunt, senyor Josep Santfeliu.

Cervera, senyors Josep Mestres i Antoni Civit.

Poal, senyor Amadeu Jové.

Rosselló, senyor Sebastià Bosc.

Balaguer, senyor Victorià Sanuy.

Es reberen adhesions com les de les Omells de Na Gaia i de Sanahuja.

Les distàncies enormes de les terres de Lleida i les dificultats de les comunicacions impediren que l'alta muntanya hi tingués delegacions. Amb tot, feren constar que s'adherien a l'acte i que esperaven instruccions.

PARLAMENTS

Ocupà la presidència el diputat senyor Joan Rovira i Roure, el qual obrí la reunió saludant els delegats i dient que l'assemblea era de preparació de les campanyes que cal emprendre a les terres de Lleida.

Glossà el discurs del senyor Ventosa i Calvell al Ritz, en el sentit de la permanència de Lliga Catalana a la política del país. Les Joventuts han de prosseguir la tasca iniciada pels qui fundaren la Lliga, revolucionant en els seus començaments ja la vida espanyola amb la purificació del sufragi, obra que ha continuat sempre i que prosseguirà.

Fou molt aplaudit.

A continuació féu ús de la paraula el senyor Cabré Verdiell.

Es congratulà de l'entusiasme regnant i constatà els progressos fets des de l'any passat a tota la Circumscripció, i enumerà les noves joventuts que s'han creat i dels actes que hi ha anunciats, entre els quals hi ha la benedicció dels banderins de diversos grups.

Acabà dient que així com foren guanyades les eleccions de les Corts d'Espanya a la Circumscripció després de les de les Constituents, en què no es pogué ni presentar candidatura, cal ara, amb la nova embranzida, prosseguir els progressos assolits.

El senyor Llensa explicà el que s'ha fet a les altres Circumscripcions, amb relació a les Joventuts. L'Assemblea no és un miting, si no una preparació de feina.

Recordà el Congrés de Joventuts de l'any passat i anuncià per al desembre proper la celebració del segon Congrés. En l'actuació, hom s'ha d'inspirar en un criteri de descentralització comarcal, enllaçada amb l'organització general.

Cal que l'organització sigui forta per tal de fer front a les lluites que s'acosten.

S'han celebrat ja les reunions de Barcelona - Circumscripció i la de Tarragona. S'ha decidit la creació de Secretariats Comarcals a la capital de contrada, formats per dues persones, els quals tindran cura de tot el que es refereix a propaganda oral i escrita de les Joventuts.

DELIBERACIO

El senyor Cabré, a continuació, dóna compte del projecte de divisió comarcal.

Amb aquest motiu hi hagué un debat sobre la manera d'acoblar els pobles a cada comarca. Van intervenir-hi nombrosos delegats i va quedar enllestida.

S'acordà que cada Secretariat de Comarca trameti mensualment un report de les activitats per tal d'anar-ho comunicant al Secretariat General.

Així s'anaren descabdellant temes interessants, s'examinà la situació política de cada poble i es resolgueren tots els casos d'una manera pràctica.

Tot plegat donà una impressió ben falaguera.

ALTRES PARLAMENTS

A la una entrà a la sala el diputat senyor Florensa, qui fou rebut amb grans aplaudiments.

El senyor Florensa orientà els reunits respecte al que cal fer en algunes localitats, i assabentà els reunits que els diputats de Lliga Catalana, tant els de les Corts com els de la Generalitat, faran visites als pobles, i els encoratjà a mantenir fortament el partit que és essencialment de casa.

També el senyor Moreta explicà el funcionament del servei de Premsa que té la Federació, i també les converses per a anar formant propagandistes orals. Es va referir a la conveniència d'anar estenent LA VEU DE CATALUNYA, que és el diari portantveu del partit.

El senyor Valentí donà les gràcies als presents per tot el que havien demostrat.

Els invità al Congrés de Joventuts, d'on sortirà l'esperit que ha d'ésser formulat a l'Assemblea General de Lliga Catalana, com a expressió del sentir dels joves, els quals tenen missions dinàmiques a complir, perquè tenen més llibertat de moviments que no pas els altres estols del Partit.

Acabà demanant que es faci conèixer arreu l'ideari de Lliga Catalana.

DISCURS DEL SR. FLORENSA

Tancà l'acte el diputat senyor Florensa.

Lloà l'entusiasme com a font de la vida política, i digué que el més sant dels neguits és el patriòtic. Recordà que Lliga Catalana, des de la seva fundació, ha estat combatuda d'una manera aferrissada, la qual cosa prova l'índex de la seva vàlua.

Catalunya necessita de la Lliga perquè aquesta conté les essències pairals, i per això és la que pot guarir els mals ocasionats per la demagògia. La vida no és res si no té un ideal a aconseguir.

A mans dels joves hi ha la grandesa de Catalunya i s'ha de fer honor a la comanda.

Acaba posant-se a la disposició de les joventuts per a l'obra que cal fer.

Una ovació coronà el parlament de l'eloqüent diputat.

ACABAMENT

Es llegí un telegrama del diputat senyor Lluís Massot, que fou rebut amb aplaudiments, i en el qual s'adheria a l'acte.

Seguidament es donà per acabada l'assemblea, la qual constituí, com queda exposat, un gran èxit.

Els qui hi havien anat des de Barcelona, aprofitaren un moment per a anar a veure la Catedral Vella de Lleida, que encara es conserva.

A la tarda, de retorn a Barcelona, s'aturaren a diferents localitats del camí, on hi ha organitzacions de Joventuts catalanistes, i canviaren impressions.

Del conjunt de l'acte hom tragué la impressió que a Lleida, segons expressaven les Joventuts, es va afermant la fe en els ideals i les actuacions de Lliga Catalana.

EL PARE MIQUEL D'ESPLUGUES

sicions de canonge." La conversa va derivar ràpidament, i llavors el P. Miquel, prenent pretext del que ens havien dit, que en aquell poblet miserable de l'altra banda de l'afrau no hi havia ni un cristià va fer un "discurs" magnífic sobre les característiques de l'Islam. Tornant cap a Ain Karim, se'ns va fer fosc al mig del desert. Teniem una mica de por, perquè ens havien dit que rondaven per aquells indrets les hienes i els xacals, i ens semblava que sentiem un udol llunyà. Quan es començaren a veure els llumets d'Ain Karim, ens va passar la por, vàrem afluixar el pas i reprenguérem la conversa. Al cap d'un moment, el P. Miquel va començar dient que volia aprofitar aquella solitud i la solemnitat del lloc per a parlar de la meva persona i la meva feina en aquest món. Jo no deia paraula. En arribar sota la Visitació, va donar per acabat el seu discurs, que és el testament espiritual que va dedicar-me, i em va invitar a parlar del misteri de la Visitació. I així vàrem entrar al poble. Fou la "tarda dels quatre discursos".

Serveixi tot el que he dit per donar una idea de la voracitat intellectual d'aquest home, de la gimnàstica a què sotmetia constantment la seva intelligència. Era tan forta en ell la passió per la idea pura, que tots els accessoris el destorbaven, i l'anècdota, si no tenia una categoria representativa, era menyspreada. Quan una idea furgava en el seu interior, àdhuc el paisatge el molestava. Durant el nostre viatge va passar-se moltes hores sol o tancat a l'habitació, i va preferir viure els dies solemnes de Setmana Santa enclaustrat a Ain Karim que residir a Jerusalem i poder assistir a les cerimònies del Sant Sepulcre. Durant els vint dies que vàrem passar a Jerusalem, va fer molt poques excursions per la ciutat. Jo no em sabia avenir que encara que hi hagués estat, feia quatre anys, pogués estar-se tantes hores tancat. A les tardes, el seu passeig consistia a anar fins a Gethsemani. Una tarda, rondant jo tot sol pel Torrent de Cedró, cap a la Vall de Josafat, me'l vaig contemplar molta estona des del cementiri musulmà que hi ha sota el Temple, al peu de la Porta Daurada. S'estava assegut a l'Hort de Gethsemani, immòbil, sota una olivera. No va anar cap vegada al Temple, ni va visitar la ciutat nova. Tot sopant, jo li explicava que havia anat a explorar el barri jueu, que havia anat a contemplar el públic d'un cinema, que per quarta vegada havia passat la tarda a Betlem, o que haviem anat a l'Haceldama amb el P. Ubach. Ell preferia quedar-se a l'habitació escrivint, i cap a mitja tarda anar-se'n a Gethsemani. Tenia necessitat absoluta de retirar-se amb les seves meditacions, i aviat vaig ferme'n càrrec. Quan férem l'excursió al Nebo, la muntanya on va morir Moisés, es va passar dues hores sol al cim del turó, en un clot des d'on no es veia el paisatge del sot del Mar Mort. Al Tabor, va fugir molt de pressa de la porxada des d'on es veu tota la Galilea i va passar-se la tarda sol a l'església. A Cafarnaum, cada vegada que vàrem anar-hi, es va passar la tarda meditant sota els eucaliptus de la platja, en un indret des d'on amb treballs es veia una llenca del llac de Tiberiades. Quan davant d'un lloc solemne no podia retirar-se, el vèieu contrariat, i semblava que en marxava decebut.

Aquesta passió per les idees pures havia crescut a expenses d'altres facultats, i no havia permès el complet desenvolupament del literat artista. El tema d'aquest aspecte de la seva personalitat vàrem tocar-lo molt de biaix un dia, en sortir de la segona visita al Museu d'Atenes. Aquell dia, "cadascú havia anat pel seu compte". S'havia passat quatre hores a les sales de l'escultura funerària grega, i em deia que aquestes obres tenien un esperit cristià elevadíssim. Jo li responia que no m'havia mogut de les sales dels primitius i que l'escultura preferia contemplar-la sense l'ajut de cap altra filosofia que la filosofia de l'escultura. Llavors, calant fins al fons del pensament seu i meu, va personalitzar la qüestió dient: "Potser aquesta manera unilateral de veure les coses m'ha perjudicat àdhuc literàriament." El tema fou reprès, també de biaix, en passar a bord del "Calitea", pel Golf de Corinte. El P. Miquel s'estava a la coberta escrivint, i jo vaig dir-li si no tindria una mirada per a la muntanya del Parnàs i un pensament per a les muses. "Té raó—va dir rient i alçant-se.—No vull que l'emoció de les idees se'm mengi l'emoció de la bellesa artística."

Una mica indiferent davant la bellesa artística i literària, tenia, en canvi, una sensibilitat extraordinària per la bellesa d'una idea. Aquesta facultat i l'habitud d'escriure assaigs filosòfics, havien marcat un solc profundíssim en el P. Miquel. Jo diria que el P. Miquel d'Esplugues era un apriorista. Probablement l'estudi de les seves obres confirmaria aquesta opinió. "S'enamorava d'una idea" per la seva bellesa o per l'emoció sorprenent que pogués tenir. Jo li deia que era un apriorista, i s'ho deixava dir sense protestar. I un dia, parlant d'això, em va dir un tema del qual s'havia "enamorat", un tema d'una arbitrarietat magnífica. Al cap d'un quant temps, va renunciar-hi. I segurament havia renunciat a multitud de temes, molts més que els que havien merescut els honors de la seva ploma.

El millor apriorisme del P. Miquel era el seu optimisme. Els escrupolosos en matèria espiritual devien trobar en el P. Miquel un guia excellent. Aquest era l'aspecte seu més humà, més interessant. Era optimista en tot, àdhuc en la política. En vida i a l'hora de la mort, aquest optimisme es traduïa en una absoluta confiança en Déu. Aquests dies, quan m'he anat a acomiadar d'ell, hem parlat de la seva mort amb una gran naturalitat. Pensi en el viatge—vaig dir-li jo. Pensi que diu missa al Sant Sepulcre un dia de Pasqua, aquella que vaig ajudar-li jo.—El revisc el viatge—va respondre'm. No estava ni trist ni espantat. Va parlar-me del P. Ubach, i em va donar records del P. Bardés. Ens vàrem acomiadar definitivament. "Havíem de tornar a Jerusalem, però ja ens veurem a l'altra de Jerusalem"—va dir-me. I em va donar una mà que cremava.

JOAN MIQUEL AVELLI ES MORT

De Palafrugell ens arriba la trista nova d'haver mort, en aquella població empordanesa, als 59 anys d'edat i després de tres setmanes de greu malaltia, el distingit ciutadà senyor Joan Miquel Avellí. El traspàs ocorregué el diumenge proppassat, a les dues de la tarda.

D. Joan Miquel era una de les figures més preeminents del nostre món industrial i polític, i no sols a Palafrugell, sinó en tota la comarca empordanesa el seu nom era voltat d'un extraordinari prestigi.

En el camp de la indústria surera, la seva activitat i la seva intelligència hi portaren una formidable embranzida i el seu nom restarà sempre com el principal impulsador d'unes activitats industrials que prengueren, sota el seu guiatge i direcció, un prestigi universal. Cofundador de la casa Miquel, Vincke & Mayer, aquesta raó social esdevingué més tard «Manufacturas de Corcho, S. A.», indubtablement l'entitat més prestigiosa en el ram de les indústries sureres. A ella consagrà el senyor Miquel la seva gran claredat i l'intelligència i la seva voluntat de treball indomable, creant per Palafrugell i la comarca baix-empordanesa un formidable instrument de treball i producció. L'activitat del senyor Joan Miquel en aquest camp escapa a la concretació d'aquestes ratlles, barroeres en la dolor d'aquesta mort i quan, en acabar l'any 1929, es retirà dels negocis industrials, ho féu amb el sentiment unànime i retent-li tots els empleats i obrers de la casa un íntim i sentit homenatge que, per l'oposició categòrica de l'interessat, no prengué l'amplitud que mereixia.

En el camp de la política fou sempre al peu del canó en defensa dels nostres ideals. Recordar l'historial polític del senyor Joan Miquel aquests vint-i-cinc anys, significa fer història de les activitats i abnegacions dels nostres amics de la comarca baix-empordanesa en pro dels ideals de la Lliga. Fundador i propietari, ara fa justament vint-i-cinc anys, del setmanari palafrugellenc «Baix-Empordà», que encara es publica; màxim impulsador de les activitats dels catalanistes baix-empordanesos en les memorables eleccions generals de 1910, en què ells es llançaren a la lluita amb la candidatura del senyor Francesc Cambó, el dinamisme del senyor Joan Miquel no mancà mai en tot quant podia ésser d'un profit per la Lliga. I no pas en cerca d'uns honors i càrrecs que, reiteradament oferts, sempre refusà d'una manera absoluta, sinó posant sempre tota l'activitat pròpia i impulsant la d'altri i esdevenint un lluitador infatigable, que només ha sabut trobar un repòs en la fredor de la tomba.

Palafrugellenc cent per cent, la seva vila nadiua deu extraordinàriament a aquest ilustre ciutadà que acaba de morir, i no sols en el camp industrial, sinó en tots els terrenys. La llista de les seves obres, en bé de la seva vila nadiua, ocuparia un espai considerable i, en resum d'elles, sols cal dir que Palafrugell no fóra, en cap ram de les activitats, el que és avui, sense el poderós impuls que el senyor Miquel sabé donar a tot.

Home d'una gran intelligència i d'una activitat infatigable, tenia l'energia pròpia dels creadors, però guardava dintre seu un gran cor i excellia, per damunt de la seva voluntat ferrenya i el seu rigorós culte del deure, una profunda pietat i un esperit obert a totes les bondats.

La nova de la seva mort, no per temuda menys dolorosa, ha retrunyit en tota la comarca empordanesa i, a Palafrugell principalment, no hi pot haver ningú, siguin quines siguin les seves tendències, que no plori la desaparició d'aquest gran ciutadà, i és de creure que l'acte del seu enterrament, que tindrà lloc en aquella vila, avui dimarts, a les nou del matí, serà una grandiosa manifestació de dol.

Profundament adolorits, trametem a tots els familiars del finat, a la seva vídua, filles, fills polítics, néta, germans polítics, nebots i família tota, i als nostres amics de «Lliga Catalana de Palafrugell» l'expressió més sincera del nostre condol.

Al Cel sia el senyor Joan Miquel Avellí.

FABRICA DE JOIERIA I ARGENTERIA
FUNDADA EN 1793
ARCADI PALLÉ
Sucessor de:
Vachier i Pallé
Fàbrica: Astúries 22-24
EXPOSICIO I DETALL:
Salmeron, 168, i Astúries, 1 :: Tel. 70631
(Edifici Metro Fontana)

LLANTERNA POLITICA

¿POSEM-N'HI DOS MIL CINCCENTS? — El «Full Oficial»—ara més oficial que mai—en ressenyar la concentració, celebrada d'umenge a Reus, per l'Esquerra Republicana, les Joventuts d'Estat Català i la Unió de Rabassaires, diu que la desfilada fou una cosa impressionant i que hi concorregueren més de vint-i-cinc mil persones.

Ara bé; una concentració semblant, celebrada a Barcelona, es pogué fer cèlebre amb el nom de «la manifestació del mig milió», perquè el mateix «Full Oficial», que té uns redactors que de tan oficials que són compten com els rajolers, afirmà que hi havien assistit 500.000 persones, quan de fet només n'hi havien assistit unes 40.000.

Vol dir, doncs, això, que és cosa prudent i necessària, per formar-se una idea de la realitat, dividir sempre per una xifra no inferior a 10, els números que el «Full Oficial» dóna quan parla de desfilades esquerranes. Hom veurà com els resultats d'aquesta operació coincideixen sempre amb les dades dels testimonis més independents i desapassionats.

Vint-i-cinc mil esquerrans a l'acte de Reus! ¿Posem-n'hi dos mil cinc-cents?

★

TENDÈNCIES QUE S'ADIUEN. — La tendència a les inflacions més arbitràries que té el «Full Oficial», s'adiu perfectament amb la tendència a la tergiversació de la veritat que tenen els altres diaris esquerrans. Com és sabut, aquestes tergiversacions han assolit recentment la importància d'un veritable escàndol periodístic, amb motiu de la transcendental conferència que Francesc Cambó pronuncià al Palau, divendres passat. Els diaris esquerrans en llurs ressenyes feien dir a Francesc Cambó tot el contrari del que realment havia dit.

Comentant aquests fets tan deplorables, observava un ciutadà:

—No veieu que si aquests diaris diguessin la veritat, ja no foren diaris d'esquerra!

★

EL SEGUENT! — Diumenge a la tarda, foren radiats alguns discursos d'homes de l'Esquerra. Els discursos de Reus.

Cal dir que el públic no hi prestà ni la més lleu atenció, i que era rarissim trobar un altaveu engegat que els recollis. La gent ja comença a estar embafada de tots els Rocs Boronats, de tots els Gassols i de tots els Canturris.

En una entitat cultural de Barcelona engegaren un moment l'altaveu, cercant no importa quina estació, i els sortiren els discursos de Reus.

Els escoltaren un moment, el temps just perquè acabés un orador i comencés un altre.

—¿Quin t'agrada més, aquest o l'anterior? — preguntà un soci de l'entitat a un altre, bromejant.

—A mi, m'agrada més el següent!

No cal dir que, en respondre això, aquest soci no sabia qui era el següent orador.

Però, estava segur que no podia ésser pitjor que els dos anteriors.

Tant segur n'estava, que ni volgué perdre temps a comprovar-ho:

—Tanquem?

—Tanquem!

Els dos amics se'n van anar a passeig.

LLIGA CATALANA

SECCIO DE PROPAGANDA ORAL

Diumenge dia 7

CASAL NACIONALISTA DE LA BARCELONETA
(Alegria, 25)

Gran acte amb motiu de la benedicció de la bandera de la Secció de Joventut, en el qual prendran part:

Joan Bergadà
Salvi Valenti
Francesca Roca d'Armengol
Felip de Solà i Cañizares
Josep Alomar

La bandera serà apadrinada per la senyora Trinitat Rius Vídua de Nadal.

A les onze del matí.

Crònica de Madrid

La fi del Govern Samper

(Madrid, dia 2. A la una de la matinada. Per teletyp).

S'han obert les Corts enmig d'una gran agitació. Durant tota la tarda el Congrés ha estat ocupat militarment per guàrdia civil i guàrdia d'assalt. Als voltants del Parlament hi ha hagut grups i un cert ambient d'intranquillitat. L'assistència a la sessió ha estat esplèndida. Faltaven ben pocs diputats. El públic ha estat nombrosissim.

La sessió ha començat tard, perquè el senyor Gil Robles ha hagut d'anar a complir amb el deure dolorós de donar el condol a la família del seu íntim amic senyor Bautista, que morí ahir, en un accident d'auto, després d'acompanyar precisament el senyor Gil Robles a Sant Rafael. El senyor Gil Robles ha arribat al Congrés pàl·lid i trasmudat, però s'ha superat de seguida.

Quan la sessió ha començat, hi havia tot el banc blau ple de Ministres, i el senyor Samper ha obert el foc. Ha fet un discurs curt i nerviós, sense poder dissimular que la processó anava per dins. Hi ha hagut un moment d'intensa emoció, quan el senyor Samper ha explicat els afers de la llei de conreus de Catalunya, esdevinguts l'estiu passat. El senyor Samper, amb frases certament acadèmiques, però d'una intenció gairebé irresistible, ha explicat la política de l'Esquerra, la seva duplicitat, la seva manera d'obrar. Tots hem cregut, en un moment determinat, que algú de l'Esquera demanaria la paraula. No ha pas estat així. La interpretació que el senyor Samper ha donat de la política que ha fet la Generalitat, deu ésser, doncs, certa positivament.

El senyor Samper ha explicat també, a la seva manera, la tramitació dels altres afers: pressupostos, afers del país basc, qüestions de l'Ordre Públic. Hom ha quedat considerablement sorprés en veure que el president ha passat sobre el darrer complot com un gat sobre les brases. Amb dues paraules ha trampejat aquest enorme problema. S'ha vist ben clar que el senyor Samper tractava de donar una satisfacció a les esquerres.

El senyor Gil Robles ha contestat. En un discurs breu, d'una duresa indubtable, encara que molt parlamentari, ha anat contestant, una darrera l'altra, les afirmacions del senyor Samper. Han estat una sèrie de bales al cor del Govern. Cal posar de manifest, en aquest discurs del senyor Gil Robles, una virtut que indubtablement té. Si el senyor Samper fou duríssim amb l'Esquerra, el senyor Gil Robles, en el seu parlament, reconegué la necessitat d'un règim autonòmic par a Catalunya i la necessitat de respectar l'Estatut. De manera, doncs, que si d'un cantó, l'Esquerra ha quedat inerme, davant de la crítica del senyor Samper, cal preguntar-se quina posició prendrà el nou partit agrari, de Catalunya, davant de les frases de reconeixement de l'Estatut de Catalunya, fetes pel senyor Gil Robles.

El cert és, doncs, que el cap de la C. E. D. A. ha fet entrar el Govern en el período agònic.

El senyor Samper abans de morir ha tingut, però, una revifalla molt curiosa, que ha donat origen a una de les escenes més insospitades i més tristes que es poden donar en un Parlament. El senyor Samper, com un nàufrag que s'agafa a la darrera taula, ha demanat, en acabar el senyor Gil Robles, l'opinió dels caps de minories. La seva especulació era clara. D'un cantó, el senyor Samper anava a veure si el senyor Lerroux i el partit radical picaven l'ham i convertien en real la solidaritat, merament teòrica, que el partit i el senyor Lerroux donaren al senyor Samper, el dissabte de la setmana passada.

Anava, així mateix, a veure si els senyors Martínez de Velasco i Melquíades Alvarez picaven en el sentit d'haver d'aprovar l'obra dels senyors Cid i Villalobos al Govern. El senyor Samper, a més a més, tenia segura la tolerància de les esquerres, no sols perquè aquests elements s'haurien acontentat perfectament amb la continuació del Govern Samper, sinó probablement perquè els ha satisfet la manera amb què el senyor Samper ha tractat el darrer complot i el contraban d'armes.

El cas és que davant de la invitació del senyor Samper, invitació que responia a tot un pla polític, s'ha fet un silenci imponent al saló de sessions. Cap orador no s'ha aixecat i l'escena ha esdevingut tràgica. A l'últim, el senyor Cid, d'una revolada, ha obert la porta del banc blau i s'ha esqueixat del Govern violentament. Quan el senyor Cid ha sortit del blanc blau ha esclatat una ovació als bancs de Centre i de Dreta. Mentrestant el senyor Melquíades Alvarez trametia una ordre a Villalobos, i el Ministre d'Instrucció sortia també violentament del banc blau. Els diputats radicals cridaven als Ministres que tenien al davant:

—Marxeu, aneu-vos-en!

Amb això s'ha sentit la veu agre de Romanones que interpretava el sentir general de la Cambra: «Esto es una tomadura de pelo».

El senyor Alba, llavors, desolat davant l'espectacle d'insensatesa que donava el Govern, tirava un capot a la sessió i la suspenia per deu minuts.

Represa la sessió, el senyor Samper anunciava la dimissió, prenia el capell i se n'anava a dimitir.

Les consultes comencen aquest matí, a dos quarts de deu.

PLA.

Aclariments de l'Institut Agrícola Català de Sant Isidre

Hem rebut la nota següent:

«Davant les insistents tendencioses notícies donades per Ràdio Barcelona i recollides per part de la Premsa, l'Institut Agrícola Català de Sant Isidre ha de fer constar, per darrera vegada, que no té cap concomitància amb el nou partit català, adherit a la C. E. D. A., ni amb cap altre partit polític, i ratifica una vegada més el seu absolut i fonamental apoliticisme.

I davant la nota publicada per la Unió de Rabassaires, aquesta entitat manifesta el següent:

Primer. Que ni segons la Llei, ni el costum, no existeix per part del propietari l'obligació de signar rebut.

Segon. Que suposat el lliurament, no de la totalitat, sinó d'una part dels fruits, és el propietari a qui correspon tenir un document acreditatiu de la resta, o sigui de la part que es retenen els parcers i «rabassaires».

Tercer. Que per tal de no crear conflictes, l'Institut no ha posat cap dificultat a que es siguin rebuts, en els quals consti únicament la quantitat de fruits que es rebin a compte de la part contractual i sempre que els rebuts no continguin cap concepte que representi una renúncia de drets o un acatament directe o indirecte a disposicions de la Generalitat que han estat anullades pel Tribunal de Garanties.

Quart. Que malgrat que l'espoliació ha estat total, en contradicció amb el contingut de la nota donada per la Unió de Rabassaires, si els parcers o rabassaires que s'han apropiat de la totalitat de les collites, ofereixen tornar-ne una part, els propietaris podran rebre-la mitjançant rebut que hauran de signar solament a compte de la part contractual; aconsellem, amb tot, que si l'elaboració de la part del vi oferta no reuneix totes aquelles garanties que fossin de desitjar, els propietaris exigeixin el seu import en metàllic.»

El diumenge del senyor Companys

El President de la Generalitat, senyor Lluís Companys, passà el diumenge a la seva residència. Acudí al seu despatx, des d'on celebrà diverses conferències amb Madrid, entre elles una de molt extensa amb el conseller de Justícia, senyor Luhí.

El visitaren al seu despatx, els consellers senyors Martí Esteve i Comorera i el comissari general d'Ordre Públic, senyors Coll i Llac.

A darrera hora de la tarda féu una visita al Casal Català de la Granvia, presidit pel senyor Artemi Aiguader.

Fou rebut per la directiva i per nombrosos socis.

El senyor Companys mantingué una conferència amb els membres de la directiva del Centre, i deferint a indicacions dels socis, pronuncià un breu parlament. Recomanà a tothom que tal com ha estat fet fins ara, sigui mantinguda la unitat i la disciplina.

ACTUALITAT ESTRANGERA

El pressupost belga

Durant unes quantes hores semblava imminent, a Bèlgica, la crisi ministerial. Fa temps que Bèlgica sofreix enormement els efectes de la crisi econòmica que travessa tot el món. Bèlgica, un Estat principalment industrial i amb una població molt densa, es troba que ha perdut els mercats exteriors, on col·locava els productes manufacturats. L'abandó or, per part d'Anglaterra, i més tard, per part dels Estats Units, agreujà la crisi econòmica que travessava Bèlgica, crisi que no ha fet sinó empitjorar a mesura que va passant el temps.

Ara, el govern Brocqueville està confeccionant el pressupost per a l'any 1935. El passat mes de juliol, la Cambra belga votava poders especials al Govern, després d'haver aquest promès que no s'adoptaria cap mesura destinada a afectar la vàlua del franc sense consultar el Parlament, per tal que amb tota llibertat arrangés els afers econòmics i financers del país i acabés d'una vegada, encara que s'hagués de realitzar algun sacrifici, amb la situació insostenible de les finances de l'Estat. El President del Govern, quan ha tingut reunits els pressupostos dels diferents departaments ministerials i els ha comparat ambs els ingressos que es calculaven per a l'any 1935, s'ha trobat amb un dèficit superior a mil milions de francs belgues. L'home que havia demanat poders especials a la Cambra per a arranjar la qüestió financera, no podia pas presentar-se al Parlament amb un pressupost que conté un dèficit tan enorme. Brocqueville va reunir els seus ministres i els va demanar que introduïssin noves reduccions en llurs pressupostos respectius. Tres ministres opinaren que no podien rebaixar les despeses de llurs departaments. El ministre de la Guerra, el d'Instrucció Pública i el d'Assegurances Socials creien que no es podia fer cap més estalvi en els respectius pressupostos. Hi hagué un moment en què hom cregué que l'actitud intransigent d'aquests tres ministres portaria el govern Brocqueville a una altra crisi, tres mesos després d'haver estat renovat el Govern, precisament amb motiu de la qüestió financera. L'habilitat i el prestigi de Brocqueville s'imposà i el pressupost general de l'Estat no presentarà l'enorme dèficit que havia estat primerament anunciat.

Fa temps que a Bèlgica regna un fort malestar, degut a la difícil situació econòmica per la qual travessa. Aquest malestar sembla anar en augment. Les disputes ministerials darreres, que han portat el Govern a un dit de la crisi total, és una prova que la situació del país, ara com ara, no millora gens. Molts esforços s'hauran de realitzar per a treure el país de la situació en què es troba.

R. GARRIGA

LLIGA CATALANA

EL NOU EDIFICI DEL CENTRE REGIONALISTA DE BADALONA

Dissabte passat va tenir lloc a Badalona, el canvi d'estatge del Centre Regionalista d'aquella localitat.

No hi hagué inauguració oficial de cap mena, car solament hi ha acabat el tros destinat a café. Hom espera fer-ho pels primers dies del novembre vinent, i amb gran solemnitat.

La Directiva d'aquest Centre fa avinent a totes aquelles entitats i Premsa en general que sol estar en constant contacte amb ells, que ho faci a la nova adreça del carrer de Prat de la Riba, 18.

COMENTARIS DE BARCELO

EL NOTICIERO

«Hemos de reconocer que anoche el leader «Lliga Catalana», en su notable conferenc supo polarizar grandes estados de opinión pañola y catalana, que en el verbo elocuente plástico del señor Cambó hallaban cauce me y certero de ideologías y conductas pueden marcar un resurgimiento en España en Cataluña, hoy abatidas por la incertidu bre y el pesimismo que domina en una gr parte de nuestro pueblo. Como requería gravedad del momento, supo enfrentarse el or dor sin equívocos ni vacilaciones con los gra des problemas cuya solución acucia el patrio mo, derivados de un modo especial, del inf jo del socialismo disolvente en la gobernac del Estado y su actuación demoledora inicia desde el día siguiente en que fué desplaza del Poder, fomentando, por su conducta y pr paganda, la demolición de la sociedad espa la. Puso de relieve, con maestría, los dañ graves que han de derivar para nuestra regi como consecuencia de la política partidaria sectarista del Gobierno Autónomo, cuya co secuencia fatal ha sido el desencanto inicia y que va cundiendo en grandes núcleos d opinión, acerca de los bienes y esperanzas q así en lo espiritual como en lo económico, abrigaban al lograrse el planteamiento de Autonomía, surgida en momentos de euforia popular y desgraciadamente desarrollada al caire de una visión partidista, con notorio vido y frecuente agravio de innúmeros ciuda danos dignos de otro trato y consideración, ha ta el punto de reconocer, de un modo concret lo justificado de la petición formulada p quienes demandan que el orden público se rein tegre al Estado español y ofrecer el apoyo esta solicitud, si en el plazo perentorio d días persisten los desmanes acusados frecuentemente en los actos de anarquía del camp catalán y sigue siendo instrumento de la parcialidad lo que había de ser garantía del derecho y de la justicia. Fué terminante su condenación por la conducta de nuestro Gobierno regional frente al Poder judicial, que constituye la garantía máxima de toda sociedad, de las palabras y conceptos del orador podría deducirse la aplicación a Cataluña de aquel juicio contundente de don José Ortega Gasset aplicado a la fórmula cómo se desenvolvía la gorbernación de la República, arrancando de su apenado espíritu de español y republicano la manifestación de «No es esto la República», como seguramente al enjuiciar lo que aquí ocurre, diría: «No es esto la Autonomía».

Resaltó en el discurso del señor Cambó la más rotunda condenación del separatismo, que es el peor corrosivo que puede aniquilar nuestra patria y frente al cual puso de relieve la actitud clara i definitiva de «Lliga Catalana».

Al analizar la actuación partidista y unilateral de la Consejería de Trabajo, glosó, con acierto, los daños que derivan para nuestra economía, y que de un modo especial han de afectar y afectan primordialmente a nuestros obreros, aumentando las filas de los sin trabajo y estimulando el fatal desplazamiento de las industrias a otras regiones, donde son tratadas en forma bien distinta y para las que actualmente existe una franca corriente de acogimiento y estímulo, aprovechando el justificado desaliento que impera entre nuestros industriales

Como puntos culminantes de la disertación del señor Cambó, porque reflejan el pensamiento y propósitos de un partido, hemos de hacer resaltar el acuerdo de colaborar en los Gobiernos de la Nación que puedan surgir con afinidades ideológicas, si adquieren el convencimiento de que la acción gubernamental reviste la máxima autoridad y eficácia. Y, una vez más, afirmó los postulados de «Lliga Catalana» en orden a la religión, a la propiedad privada y a la paz jurídica y social.

Reconocemos que el orador estuvo a gran altura y reflejó en todos momentos anhelos e inquietudes de grandes núcleos de la opinión, rspondiendo su notable conferencia a la expectación con que era eeperada. — J. DURÁ.»

DIARI MERCANTIL

«De la darrera conferència pronunciada per Francesc Cambó, cal subratllar-ne una frase d'innegable interès i de positiva veritat: El catalanisme és l'ànima, l'autonomia és una arma per a servir-la.

I cal subratllar aquesta frase, sobretot tenint en compte les circumstàncies que han motivat la situació present, de desengany i de desesperança. Des d'aquest mateix lloc hem aplaudit en diverses avinenteses la tasca realitzada per la policia catalana, fent minvar d'una manera ben notòria els atemptats i atracaments que adés mantenien la ciutat en constant agitació i en continu neguit. Però, si bé en aquest aspecte l'actuació de la policia catalana ha merescut les nostres lloances, én altres aspectes ha merescut la uostra més severa repulsió. L'enverinament del problema del camp, fomentat per l'Esquerra i protegit per la policia de la Generalitat, és la causa essencial de la crisi que sofreix l'autonomisme; és ben natural, doncs, que s'aixequin veus irades contra l'actitud que ens ha menat a l'estat de coses actuals.

Cambó donava una treva al Govern esquerrà per tal que procedeixi a una rectificació essencial de la seva conducta respecte l'ordre públic. Patriòtica actitud, la seva, que haurien de saber agrair els nostres governants, sobretot ara que tant es parla de la reversió d'aquelles facultats al Govern central.»

LA PREMSA I MADRID

EL SOCIALISTA

...a el discurs del senyor Cambó en ...ts. Referint-se a la frase que si ...ava el socialisme desapareixerien totes ...omies, contesta que ells són els que ...aren l'Estatut de Catalunya; la qual ...eixa d'ésser un cas greu d'amnèsia, ...decordem els obstacles, alguns d'ells ...bles, que varen oposar.

...ací un fragment de l'article:

«...os, los marxistas, no somos autonomistas ni separatistas, porque ello equivaldría ...n prejuicio respecto de la organización nacional. Somos lo que quieren ser los ...s irredentos, y sólo su voz merece, en ...sentir, ser escuchada. Autonomía, se...o centralismo, según los anhelos de ...giones. Si Catalunya pretendiera separarse de España bajo el socialismo, ¿cómo íbamos ...ria? Ya ve el torvo señor Cambó como, ...como en todo, vamos más lejos que ...ora bien, son los pueblos los que han ...nunciarse y no las oligarquías que hoy ...juzgan. Con esa única condición, no nos ...mos ni a las autonomías más avanzadas ...separatismo. Esa es la teoría socialista. Además, en nuestro programa primitivo ...a Federación de los pueblos ibéricos, in... Portugal. Y en las Constituyentes nadie ...nió en la defensa del Estatuto catalán. ...o saben en Cataluña, y de ahí el interés ...nuestro Cambó por enturbiar a los ojos catalanes nuestra fisonomía.»

EL DEBATE

...nta l'esperit militarista alemany i diu: «...a tendencia de militarización de la educación pública apunta ya con menor subversión de principios, pero como posible anuncio de peligro futuro, en otro Estado europeo. ...pudiera decirse que en todo el Continente va surgiendo un sentido militar de la juventud, enemigo del verdadero civismo, en esas ...s de partidos marxistas o nacionalistas, ...les de aberraciones venideras como la que está adueñando de la joventud alemana. ...onsidración de este fenómeno sugiere ...es principios. ¿Es que el Estado — ha de ...arse — no tiene el deber de instruir pa...mente a los ciudadanos? Evidentemente ...La recta administración de la cosa ..., «la defensa interna y externa de la ...osas tan necesarias para el bien común ...exigen especiales aptitudes y especial ...ación», son motivos que abonan este de... Estado. Mas esta misión tiene un límite. Pío XI, de quien son estas palabras, lo ...de un modo tajante: «Con tal que ten...dado de no violar los derechos de la ...y de la familia en lo que a ellas con... El mismo Papa adivinaba estos posibles peligros cuando añadía: «No es inútil re...aquí en particular esta advertencia, por... nuestros tiempos, en los que se va ...iendo un nacionalismo tan exagerado y ...como enemigo de la verdadera paz y ...edad, se suele pasar más allá de los jus...tes al ordenar militarmente la educa...mada física de los jóvenes.»

...e extravío entraña además una confusión ...uro concepto de la prudente formación de los ciudadanos que compete al Estado, que, al decir del Papa, «consiste en el ...presentar públicamente a los individuos ...los tales objetos de conocimiento racio... imaginación y sensación que inviten a ...untades hacia lo honesto y lo persuadan ...na necesidad moral, ya sea en la parte ...que presenta tales objetos, ya sea en ...tiva que impide los contrarios.» En ver... a esta educación cívica, tan amplia y múltiple, que comprende casi toda la ... del Estado en favor del bien común, se ...una educación sometida a ese falso y ...o nacionalismo. A través de él lo que ...a en las mentes no es el espíritu de ... ni el noble sentimiento del valor mi... defensa de la Patria y del orden pú... sino un espíritu de violencia, una in... por mirar el bien nacional en constante ... un afán de rivalidad con lo que es de la Nación, un instinto de guerra, una ...cia de imperialismo. Todo lo cual s... de un lado, en un menoscabo gravi... de la formación cultural. Una cultura ...nada de militarismo es una cultura ... Porque ninguna pedagogía es efectiva ...ica si se concibe sometida a métodos ...imientos que prostituyen en el fondo ...forma su serena misión. Así Alemania ...percibir bien pronto los efectos críticos ...orden del progreso cultural y científico ...pedagogía militarizada.

... sobre todo, su más grave consecuen... el estallido bélico. No otra cosa que la ... futura de la paz es lo que llevan en ... esos nacionalismos que por el mundo ...como reacción moderna a la depresión ... y patriótica que ha acarreado el ...mo.

... un sentido patriótico sereno y conscien... como tal enlazado con el sentido cris... del individuo y de la socidad civil, pue... de barrera a estos monstruos que, de ... y de otro, anuncian horrores futuros.»

PARLAMENT DE CATALUNYA

Impressió parlamentària

Als escons, concurrència plena, com molt poques vegades. La tribuna del públic, vessant; les altres tribunes d'invitats, també plenes a vessar.

Els diputats de Lliga Catalana tornen a ocupar llurs escons; la minoria hi és sencera, amb la figura venerable del senyor Ramon d'Abadal al davant. Quan entren al saló de sessions es produeix un moviment de veritable emoció.

Declarada oberta la sessió, el President de la Generalitat pronuncia unes paraules formulàries, donant compte del darrer canvi hagut al Consell, amb l'entrada del senyor Mestres al Departament d'Obres Públiques i Assistència Social i Sanitària.

El senyor Duran i Ventosa s'aixeca per a parlar, en nom de Lliga Catalana. A l'acte es produeix una expectació tivantíssima. La sensació de la gravetat del moment plana damunt l'assemblea; damunt tota la concurrència.

El senyor Duran i Ventosa pronuncia un discurs, estès de fons, amb idea concentrada en cada una de les seves frases. No res de divagacions i superfluïtats; no res de literatures de galeria. Els moments són massa greus per no aprofitar-los amb la intensitat màxima. Al llarg de tota la peroració del senyor Duran i Ventosa, cada paraula és substantiva, i les seves paraules cauen a l'assemblea amb un ressò evident; d'una manera espectacular per llur mateixa simplicitat.

Els dos perns damunt els quals gira el discurs del senyor Duran i Ventosa són: de l'una banda, necessitat d'aclarir i d'evitar confusionismes de part del President de la Generalitat; de l'altra banda, necessitat de realitzar una obra de concòrdia entre els catalans i de mantenir les degudes relacions de cordialitat amb el Govern de la República, sigui la que sigui la tendència o la significació d'aquest. I això ¿en interès d'un partit o d'una política? No. En interès de Catalunya; «per a assegurar l'Autonomia de Catalunya». El senyor Duran i Ventosa remarca i subratlla insistentment, patriòticament, això: «per a assegurar l'Autonomia de Catalunya».

I en moments tan greus, tan delicats com aquests (tothom hi assenteix), és l'obra que no ha fet, ni en un sentit ni en un altre, el President de la Generalitat.

El senyor Duran i Ventosa ho demostra d'una manera aclaparadora. Recorda una pila de fets, aporta una colla de dades, cada una de les quals dirieu que rebot per l'hemicicle, espurnejant. Confusió en el joc del separatisme; confusionisme en el joc tèrbol de certes dimissions i de certs homenatges; confusionisme en la qüestió del Tribunal de Garanties; confusionisme en la llei de contractes de conreus. Quant a les relacions de la Generalitat amb el Govern de la República... ¿voleu espectacle més depriment, més provincià, que aquest continu anar a Madrid per a esmenar barrabassades, tot cometent-ne de noves? I alhora ¿voleu procedir més perillós que aquest constant refrec? Quant a l'obra de concòrdia entre els catalans... ¿no ho fa, el President de la Generalitat, a la inversa? ¿No creu que ha de rectificar, sense deshonoraments? El senyor Duran i Ventosa assenyala amb la veu del pur catalanisme, la transcendència de les hores més delicades que ha conegut Catalunya, i els perills d'una política tèrbola i partidista.

El senyor Companys respon al senyor Duran i Ventosa. Com? Doncs dient que... no li pot respondre. I per què? Ah!, perquè resulta que el senyor Duran i Ventosa... no ha dit res! Perquè la seva peroració es redueix «a unes quantes anècdotes». El senyor Companys deu haver-se enamorat d'aquesta frase. I per a disculpar-se de contestar a les «anècdotes», avia un castell de joc de paraules que fan rodar el cap, sense més designi que el de posar una altra cortina de fum. D'aquest sistema de cortines de fum: confusionisme, barreja, contradicció, és palès que el President de la Generalitat no vol, o no pot, eixir-se.

Mala tarda, ahir, per al senyor Companys, inseguit amb un mutisme asfixiant per part dels Consellers. Mala tarda per al senyor Companys, a despit de certs coreigs forçats de la majoria, profundament neguitejada per les paraules del senyor Duran i Ventosa.

Mala tarda per al senyor Companys. Ho diem amb recança; perquè ja no es tracta del bé o del mal d'un partit o d'una organització; sinó dels interessos més alts de Catalunya.

Als passadissos

Al Parlament va haver-hi una concurrència extraordinària. A part de tractar-se de la sessió d'obertura, hi havia la novetat del retorn a les tasques parlamentàries dels diputats de la Lliga. Els passadissos eren plens de diputats, periodistes i d'amics d'uns i d'altres. La sessió no va començar fins a tres quarts de sis, seguint així el costum de la darrera etapa parlamentària de començar les sessions amb un retard considerable, costum que caldrà esmenar des d'ara, per tal de no fer perdre temps als qui tenen obligació d'assistir a les sessions. El retard d'ahir no fou motivat, com ho ha estat altres vegades, per no haver-hi nombre suficient de diputats, sinó pel fet que el Govern va voler tenir, abans de començar, un canvi d'impressions. Quan aquest va finir, començà la sessió. El senyor Companys va dir als periodistes que el consellet havia estat dedicat a parlar amb el president senyor Casanoves i amb el nou cap de la majoria senyor Coromines, sobre l'ordre de la sessió, i que després del Consellet havia tingut el gust de saludar el senyor d'Abadal. Va dir també que hi havien assistit quasi tots els consellers, si bé alguns hi havien assistit tard. Va manifestar, encara, que no s'havia tractat en la reunió de cap dels problemes que té plantejats el Govern i que per aquest motiu tal vegada es reunirien a l'acabament de la sessió. Quant al nomenament de la persona que ha de substituir el senyor Tauler en la secretaria del partit d'Esquerra va manifestar que no s'ha fet encara per tal de consultar-ho al senyor Coromines, nou Cap de la minoria. Preguntat per un repòrter sobre la impressió que li havia produït la tornada dels diputats de la Lliga al Parlament, va dir que aquesta podria donar-la després que els esmentats diputats haguessin parlat a la sessió.

Com sigui que el repòrter insistís per tal de recollir una declaració del senyor Companys, aquest va manifestar que la seva impressió era que els diputats de la Lliga havien perdut una vaga. Jo, però—va seguir dient—, celebro la seva tornada, perquè el control de l'oposició es fa imprescindible a tots els Parlaments, i el de Catalunya no en pot pas prescindir. Quan va començar la sessió els passadissos quedaren deserts. Uns moments més tard el senyor Companys era avisat que el Govern de Madrid estava en crisi i era reclamat a l'aparell per un diputat de l'Esquerra. Com sigui que en aquells moments parlava el senyor Duran i Ventosa, el senyor Companys no volgué sortir del saló de sessions que, dit sigui de passada, era ple de gom a gom. Quan el Sr. Duran va finir el seu parlament, ell hagué de fer un discurs per tal de donar la sensació que contestava els raonaments del diputat de la Lliga, i aprofitant el temps que el senyor Romeva ocupava amb la seva intervenció el debat, el president va sortir als passadissos per tal d'assabentar-se de les notícies que hi havia referents a la crisi. Aquestes es concretaven al fet i no oferien cap detall. Aleshores el president va manifestar als periodistes que a la nit no sortiria de la casa dels Canonges, des d'on parlaria amb Madrid per tal de conèixer totes les particularitats del fet i la seva tramitació, i afegí que invitaria a anar-hi tots els consellers. Com a particularitats del Parlament en el dia d'ahir, cal esmentar que el Palau ha estat encatifat de nou i que la seva vigilància ha començat a fer-la el Cos de Seguretat, en substitució dels mossos de l'Esquadra.

En una magistral intervenció el senyor Duran i Ventosa planteja al Govern de la Generalitat aquestes tres qüestions: separatisme, concòrdia entre els catalans i conflictes amb el Govern de la República

A les sis menys deu minuts comença la sessió.

Presideix el senyor Casanoves.

Als escons de la minoria de la Lliga seuen els diputats senyors Abadal, Duran, Vallès i Pujals, Valls i Taberner, Tallada, Martínez Domingo, Carreres i Artau i Miracle.

Els escons de la majoria, gairebé plens.

Al banc vermell, els consellers senyors Lluhí, Martí Esteve, Barrera, Comorera i el President, senyor Companys.

Immediatament de començada la sessió, el senyor COMPANYS dóna compte de la nova formació de Govern, o sigui que el senyor Dencàs ha passat a la Conselleria de Governació, i el senyor Pere Mestres, a la Conselleria de Sanitat, a la qual s'ha afegit el departament d'Obres Públiques.

El senyor DURAN I VENTOSA demana la paraula, i diu:

Senyors diputats: Aquesta minoria de Lliga Catalana esperava amb viu interès les declaracions del senyor President sobre els nous nomenaments. Han passat i passen coses prou transcendentals perquè el Parlament en tingui coneixement. No tinc necessitat d'esmentar-les, perquè aquesta minoria, fidel sempre als dictats del patriotisme de Catalunya, creu que, a vegades, és preferible callar pel bé de Catalunya mateix. Però fóra interessant, potser, que fossin portades ací les causes d'aquests fets, per tal que s'evacuessin aquells diversos criteris que són, en definitiva, la base de la força del sistema parlamentari. Nosaltres procurarem explicar les causes d'aquells perills. Em sembla que tots estem prou convençuts de la gravetat dels moments actuals, i tant deu ésser així que fins s'havia pensat a fer avui ací una sessió formulària.

(Interrupcions per part d'alguns diputats de la majoria.)

Aquest perill és a causa del confusionisme de la política de la Generalitat. Ni ací, ni fora d'ací no se sap quin és el pensament polític de la Generalitat. En el partit governant hi ha una tendència separatista i una altra que no ho és. I nosaltres sobre això hem de de fer una declaració, i és que nosaltres no som separatistes.

I una altra que hem dit sempre, fins en temps de la monarquia, que la política separatista és suïcida; però per aquells que la tinguin amb noblesa, és respectable.

El que no és comprèn és que un Govern en alguns moments sigui separatista, i en d'altres, no. Jo hauria volgut que el senyor Companys hagués definit ben bé la seva actitud, cosa que li hauria donat justificació per a poder continuar actuant amb eficàcia.

No és pot fer això, que el Govern de la Generalitat aparenti que és o no separatista, segons qui governi a Madrid. No es pot jugar amb el patriotisme, amb les idees i amb els més nobles sentiments, que són substancials. (Rumors i intervenció de la Presidència.)

Aquest confusionisme s'ha estès a tots els actes transcendentals del vostre govern — diu al senyor Companys — i dic vostre perquè el Govern no és altra cosa que consellers encarnats del vostre poder, i per tant, vostra és la responsabilitat. La vostra actuació, doncs, està desconcertant l'opinió. I tant és així que no es comprèn com el senyor Companys assisteix a un acte d'homenatge a un funcionari al qual havia fet dimitir.

(Noves interrupcions que es fan a l'orador des de diversos escons de la majoria).

S'ha vingut a discutir ací un tribunal de garanties... I ja veieu que — diu el senyor Duran —que em fico a la gola del llop (rialles). Fa un any, ací es va discutir, per tal que el Parlament designés un vocal per a aquell Tribunal. En aquells moments un sol diputat, el senyor Romeva, va ésser l'únic que per les seves idees de radicalisme, es va negar a donar el seu vot per a fer un vocal per al Tribunal esmentat. Jo reconec que ell era l'únic amb dret per anar a demanar revocació de l'acord del Tribunal de Garanties i no pas els altres. Perquè no és lícit nomenar un vocal per a un Tribunal reconeixent, per tant, la seva autoritat, i no acatar després la seva resolució, perquè no plau.

Això és, doncs, una de les coses que desconcerta l'opinió. (Més interrupcions; diversos alhora), especialment dels diputats amics del senyor Lluhí i dels socialistes).

El senyor DURAN I VENTOSA: Si parlo de l'opinió i no de les vostres senyories.

Recordeu — reprèn — aquells fets que en el mes de juny passat van aixecar l'expectació de Catalunya. En aquell moment es va procurar, per part vostra, aixecar les masses contra el patriarca del catalanisme, el nostre President, senyor Ramon d'Abadal. (Imprecacions i veus fortes a la majoria i del Sr. Fronjosà). Jo recordo aquelles frases que van abominar de la República i del seu més alt Tribunal. I, amb tot, ha vingut que aquella llei ha quedat substituïda per una altra llei que heu fet vosaltres mateixos i que modifica la primera. Si aleshores s'havia de mantenir, fos com fos, aquella llei, i ara n'heu fet una altra de diferent. ¿Per què, pregunto, aquella actitud que es va emprendre contra el senyor Abadal?

(Interrupcions violentes que no es poden recollir per l'abundància i simultaneïtat).

El senyor DURAN I VENTOSA: Comprengueu que jo no puc contestar la interrupció de cada un de vostres senyories. Vostres senyories facin, cada un, un discurs i jo procuraré contestar-los.

El senyor ESPANYA: Es veritat...

El senyor SIMO I BOFARULL: Homes...!

Ja veieu com és de lamentable que una autoritat tant responsable com el vostre Govern, caigui així en contradiccions flagrants.

Si hi ha rectificacions en la vostra conducta, nosaltres contestarem fins potser amb la prova més gran de patriotisme que a vegades pot donar un partit, que és callar. I ja sé que a alguns de vos altres us serà difícil d'apreciar-ne el valor, perquè a vosaltres us costa molt de callar. El senyor Companys s'ha volgut rodejar de persones representants de diversos matisos sense pensar que ell és el responsable únic.

Els catalanistes volem tenir una estrella del nord que ha d'ésser guia, estrella que és Catalunya. I jo ja comprenc que vós no la tingueu aquesta. Encara que en tingueu una altra, que és el vostre sentit democràtic. En el vostre Govern hi ha consellers que tenen representació veritat; però n'hi ha, i faig abstracció de les persones, que tenen menys representació que la Unió Democràtica. I són precisament aquests els qui us han provocat els conflictes, tant amb Madrid com en la qüestió econòmica de Catalunya.

No us creieu que l'autonomia estigui segura pels vostres vots, ni per tots els vots d'aquest Parlament. El problema de vostra senyoria és el d'obtenir l'harmonia de tots els catalans. Per força que tingueu a Catalunya, no comptant amb la totalitat, les institucions de la Generalitat no seran prou fortes. I què ha de fer el senyor Companys? El primer que cal és que tots els catalans estiguin contents. No n'hi ha prou que siguin uns quants els satisfets. Quan arriba la misèria a les llars, es comença dient mal de l'Esquerra, i després se'n diu de l'Autonomia i de la República i tot això és ben lamentable.

(Encara es produeixen més interrupcions, fins al punt que el senyor DURAN els diu:)

Però que parleu vosaltres o parlo jo? Quan es veu que cada dia s'ha d'anar a Madrid, a «templar gaitas», com diuen els castellans, i que siguin aquests que hi van els qui generalment les han espatlla-

(Segueix a la pàg. 17)

NOTICIES DE LA PENINSULA

Consell de Gabinet

Ha estat aprovat el projecte de llei regulant l'exercici de les funcions del president de la Generalitat com a representant de l'Estat a Catalunya

MADRID, 1. — A les 12'10 del matí, es reuní a la presidència el Consell de Ministres.

A tres quarts de dues de la tarda, abandonà la reunió el ministre de Marina. A preguntes dels periodistes digué que el Consell estava a punt de terminar, i que ell havia sortit abans que els seus companys per haver d'assistir a un àpat amb el qual l'han obsequiat uns comissionats de Murcia, al qual àpat també assistia el senyor Lerroux.

El ministre d'Instrucció Pública digué que, a més de la donació feta pel President de la República a la Universitat de Salamanca, per a pagar els títols a un llicenciat de cadascuna de les quatre Facultats per a alumnes pobres de la Universitat i títols de mestressa i mestre de l'Escola Normal, que portaran el nom de Miguel de Unamuno, el president del Consell ha contribuït amb .500 pesetes, perquè el més brillant alumne de la Facultat de Dret i un altre de Lletres, realitzin un viatge d'estudis a l'estranger. La pensió portarà el nom de Salomé de Unomuno, filla del senyor Miguel morta recentment.

Després, el senyor Villalobos parlà de l'acte celebrat ahir a Salamanca en honor d'Unamuno, del qual es mostrà satisfet, puix havia resultat magnífic.

El ministre de la Governació fou preguntat si ocurria alguna novetat política.

—Que jo sàpiga no passa res. Esperarem a veure que passa a les Corts.

Un dels informadors pregunta:

—¿Hi haurà avui esdeveniments polítics?

—Ah no ho sé. Ja sabeu que la crisi no té res que veure amb el ministre de la Governació Jo hem limitaré a llegir els projectes de Llei Municipal i Provincial, si ja està posada en net.

A dos quarts de tres de la tarda abandonà el seu despatx el senyor Samper. Contestant a preguntes dels periodistes, digué que no podia dir res sobre els esdeveniments polítics que s'anaven a desenrotllar aviat, perquè les impressions vindrien després, però mai abans del debat polític.

Un periodista li digué:

—Sembla, segons rumors, que la crisi s'allunya.

El senyor Samper respongué:

—No sé el que van tractar ahir els senyors Gil Robles i Lerroux. Jo no vaig poder detenir-me a San Rafael, perquè acompanyava el President de la República. Avui — afegí — dina al Ritz el senyor Lerroux i potser el veuré.

Per la meva part — afegí — en la meva exposició d'aquesta tarda davant les Corts, penso fer una relació suscinta i objectiva sense cap comentari, concretant-me a aquests quatre temes: Catalunya, Pressupostos, Bascònia i Ordre Públic La sessió començarà un xic més tard, vers dos quarts de cinc, perquè això m'ho ha pregat el senyor Aizpun de part del senyor Gil Robles, car aquest ha tingut una obligació derivada d'un sensible accident d'automòbil sofert per un dels seus secretaris

El senyor Aizpun també ha fet anàlogues gestions prop del President de la Cambra.

—Aleshores, ¿quines creu que seran les conseqüències del debat polític? ¿No té la impressió que l'ambient ha canviat

—No ho sé. Jo els dic que solament conec quina va a ésser la meva línia de conducta: breu i objectiva. Ignoro el que als altres els recomanarà el seu patriotisme i l'interès de la República.

Contestant a preguntes d'un altre informador, digué el Cap del Govern. que tampoc coneixia la nota aprovada pel Consell de la Ceda, i que fins el present no s'ha fet pública. Ahir, a Salamanca, vaig parlar amb el senyor Gil Robles uns moments i del tema relacionat amb l'acte que es celebrava.

NOTA OFICIOSA

«Tras un breve cambio de impresiones sobre temas de actualidad, el Consejo despachó los siguientes asuntos:

PRESIDENCIA. — Proyecto de Ley regulando el ejercicio de las funciones del Presidente de la Generalidad como representante del Estado en Cataluña.

GOVERNACION. — El ministro dió cuenta del estado del orden público en España, que es muy satisfactorio.

Asimismo informó a sus compañeros de los extremos tratados en la reunión celebrada el viernes último por la Junta de Seguridad de Cataluña.

Decreto autorizando a presentación a las Cortes del proyecto de nueva Ley Provincial.

AGRICULTURA. — Regulando el percibo de las gratificaciones por trabajos extraordinarios del personal del ministerio.

INDUSTRIA. — Decreto prohibiendo la exportación de las semillas de cebolla y pimiento y el pimiento en rama y triturado.

TRABAJO. — Decreto dando normas para el ingreso en el cuerpo de Sanidad Nacional.

El ministro hizo entrega al titular de Hacienda del apéndice del presupuesto de su departamento, que se refiere a política social inmobiliaria.

INSTRUCCION PUBLICA.— Decreto aprobando la construcción de un edificio en Lugo con destino a Instituto Nacional de Segunda Enseñanza.

Construcción de escuelas graduadas en Esporlas (Baleares).

OBRAS PUBLICAS. — Subasta de obras de la Dàrsena de refugio para embarcaciones menores en el puerto de Castellón, por su presupuesto de 2.324.000 pesetas.

Idem con cargo a los recursos de la Junta de Obras del Puerta del proyecto de nuevo muelle de Santa Catalina en el Puerto de la Luz, por su presupuesto de 6.898.000 pesetas.

HACIENDA.— Decreto nombrando director general de Contribución Territorial, a don Pascual Abad y Cascajares, que seguirá desempeñando, e ncomisión, la subsecretaría de Hacienda.

Decreto implantando en el Instituto de Carabineros el cuerpo de suboficiales.

JUSTICIA. — Decreta deformando varios artículos del Reglamento Hipotecario por efecto de la Ley de 21 de junio de 1934.

Idem restableciendo el artículo 29 y modificando el 31 del Reglamento para la organización y régimen del Notariado.

Idem nombrando secretario de gobierno del Tribunal Supremo, a don Luis Cornide Quiroga.

Idem magistrado de la Audiencia Territorial de Palma, a don Julio Fournier, presidente de la Provincial de Soria, y para este cargo, a don Fructuoso Cid Abad, magistrado de la Territorial de Burgos.

Idem jubilando a don Miguel Hernández Fernandez, magistrado del Supremo.

Idem nombrando magistrado de la Territorial de Burgos, a don Martín Norberto Castellanos, magistrado de la Provincial de Córdoba, y para cubrir esta vacante, a don Gregorio Prado Ramos, magistrado de la de Jaén.

Idem constituyendo el cuerpo de alguaciles judiciales.

Idem nombrando juez presidente del Tribunal Industrial número uno de Madrid, a don Luis Casuso y Obeso, magistrado de la Audiencia.»

L'HOMENATGE A MIGUEL DE UNAMUNO

El senyor Alcalà Zamora féu, en un discurs, l'elogi del professor de Salamanca

SALAMANCA, 1. — Ahir, a les nou del matí, el Cap de l'Estat oí missa a l'església del Carme. A les deu arribaren el President del Consell i el ministre de Marina. Des de primeres hores del dia, el públic emplenava els carrers i balcons, els quals estaven endomassats. A les onze arribà el senyor Alcalà Zamora al Paranimf de la Universitat. Durant el trajecte fou ovacionat constantment. Al vestíbul, fou rebut pel Claustre. El Paranimf estava totalment ocupat per nombroses personalitats, entre les quals hi havia els ministres d'Instrucció i Marina, part dels ja esmentats, els senyors Royo Villanova, Gil Robles, Casanueva i d'altres diputats. Tot seguit es formà la presidència. A la dreta de S. E. prengueren seient els senyors Samper, Pita Romero i Villalobos; i a l'esquerra, el Rector de la Universitat de Coimbra, i els senyors Miguel Unamuno i Eugeni Castro. Començà l'acte amb un discurs del professor senyor Francesc Maldonado, el qual féu un estudi del catedràtic portuguès senyor Castro. A continuació, el senyor Unamuno investí el senyor Castro de Doctor «Honoris Causa» de la Universitat de Salamanca. El doctor Castro pronuncià un sentit discurs agraint l'homenatge. Després estudià la vida i l'obra d'Unamuno, i fou molt aplaudit.

Tot seguit, el tinent l'alcalde de Bilbao llegí un missatge d'aquell Ajuntament adherint-se a l'homenatge

Després parlà el senyor Miguel de Unamuno, el qual llegí l'obra inaugural del curs, dedicada als seus companys i deixebles. En els primers paràgrafs, el senyor Unamuno recordà els seus primers temps d'Universitari a Salamanca, fa quaranta anys. Definí el que és la paraula que té el seu origen en Déu i que és el símbol de convivència social i religiosa. Afirma que l'ànima espanyola s'ha fet en el «romance» castellà, i per això s'ha dedicat, durant els seus últims anys, a ensenyar-lo. Parla de les nostres tradicions i diu que cal ensenyarles a les escoles, des de nens, sense detenir-se en tòpics com el del respecte a la consciència del nen. Cal seguir treballant per Espanya i la seva tradició. Assenyala la seva actitud davant les associacions d'estudiants i diu que les considera perniciosos per a la vida universitària; per això ell no n'ha volgut reconèixer cap a Salamanca. Acaba dirigint-se als estudiants, perquè tinguin fe en la paraula. Esser homes de paraula i de Déu. Finalment tingué un record per a dos estudiants que en un avalot caigueren morts per la guàrdia civil l'any 1909.

El senyor Unamuno fou ovacionat durant una bona estona.

Després fou llegit el decret de jubilació i nomenant Unamuno rector vitalici de la Universitat de Salamanca, en la qual es crea una càtedra especial que porta el seu nom.

Un cop acabada la lectura, s'alxeca a pardar el President de la República, el qual és acollit amb grans aplaudiments. Comença amb un eloqüent paràgraf dedicat a demostrar la nostra identificació amb Portugal en totes les activitats. Quant a Unamuno, diu que és la multiplicació de la puixança de la raça biscaïna amb el sentiment castellà Es el tipus basc que es desplaça per tal d'assolir la Universalitat. Acaba dient que la d'avui no és l'última llicó d'Unamuno, com tampoc existí la primera, perquè Unamuno dóna una lliçó constant amb la seva vida de ciutadà xemplar.

El senyor Alcalà Zamora fou xardorosament i llargament aplaudit.

Un cop acabat l'acte acadèmic, tots els assistents es traslladaren al Palau

Abans de la reobertura de les Corts

Es reuneixen al Congrés els caps de les minories parlamentàries

MADRID, 1. — Al Congrés continuà aquest matí la reunió dels caps de minories amb el president de la Cambra. En acabar, el senyor Alba rebé els periodistes i els féu les següents manifestacions:

—Hem examinat la qüestió de proporcionalitat dels llocs de la Diputació permanent, i s'ha resolt que la minoria basca ocupi el que tenia abans. Com que el senyor Gordon Ordax s'ha unit al nou partit d'Unió Republicana, el grup anomenat d'Esquerra Republicana no té el suficient nombre de diputats per a mantenir el seu representant, per bé que sembla que els senyors Marco Miranda i Just s'incorporaran a aquest grup als efectes reglamentaris. Malgrat això, com que el grup d'Esquerra Republicana i el d'Unió Republicana tenen indubtables afinitats, se'ls donarà una representació, i les altres minories continuaran igual que abans.

Aquesta tarda es portarà la proposta al saló de sessions.

Després ens hem ocupat del requeriment que m'han fet alguns diputats sobre la qüestió de l'escorcollament a l'entrada del Parlament. Jo m'me mostrat contrari, i, així, l'escorcoll no s'efectuarà. Els caps de minories m'han promès recomanar a llurs correligionaris que no portin armes al Congrés.

Per últim, hem tingut coneixement, amb pena, de la impresió que ha sofert el senyor Gil Robles davant la mort, per accident d'automòbil, del seu antic amic senyor Baptista. Amb aquest motiu, el senyor Gil Robles ha sortit cap a Salamanca, i com que ha dit que vindrà a última hora, procurarem, dintre el Reglament d'estirar la sessió tot el possible, perquè arribi amb temps de fer ús de la paraula.

L'entrevista Lerroux-Gil Robles

MADRID, 1.—De l'entrevista celebrada ahir a San Rafael entre els senyors Lerroux i Gil Robles no s'han pogut obtenor notícies directes. Cap dels dos ha fet cap declaració i el senyor Gil Robles ha marxat immediatament cap a Salamanca amb motiu de la mort de don Marià Bautista en un accident d'automòbil.

No obstant, se sap que l'entrevista ha estat molt cordial i que tots dos han coincidit en apreciar la situació política i les necessitats del moment. Igualment es creu saber que el senyor Lerroux no troba cap dificultat en què s'arribi a un govern majoritari, car amb això enten recollir l'opinió del seu partit.

Una personalitat política ens reia ahir que la solució és molt clara, puix una majoria de 300 diputats ha expressat clarament quina és la solució que desitja i és lògic que es formi el govern que aqueixa majoria vol.

El senyor Gil Robles surt precipitadament cap a Salamanca

MADRID, 1.—Prop de les set del matí tingué notícies el senyor Gil Robles de què havia mort en accident d'automòbil, en un poble prop de Salamanca, el seu íntim amic don Marià Bautista, quan es dirigia a Salamansa després de deixar al cap Popular Agrari a San Rafael.

Com que es tracta d'una persona que el senyor Gil Robles considera com de la seva família, sortí immediatament cap a Salamanca acompanyat de la seva esposa.

El senyor Gil Robles ha telefonat a un quart de dues des de Salamanca anunciant el seu immediat regrés a Madrid.

Una nota de la minoria socialista

MADRID, 1. — Aquest matí es reuní al Congrés la minoria socialista. La reunió durà una hora i mitja i es facilità la següent nota:

«La minoría parlamentaria socialista se reunió esta mañana en la sección séptima del Congreso, bajo la presidencia del Sr. Negrin. Se ocuparon de la cuestión planteada por el presidente de la Cámara y de los acuerdos previos adoptados por los jefes de les minorias menos numerosas para hacer una distribución de puestos en la diputación permanente de las Cortes, por virtud de la cual se resta un vocal a la minoria socialista, que sostendrà su derecho a seguir teniendo tres representantes como corresponde a su fuerza numérica.

Entre otros asuntos de régimen interior y de plan de trabajo, se acordó donar 1.000 pesetas para la suscripción pro-presos abierta por el partido, además de las donaciones voluntarias de los diputados.

Después de un cambio de impresiones sobre la situación política, se levantó la sesión a la que asistieron casi todos los diputados socialistas.»

Reunió de la minoria Popular Agrària

MADRID, 1. — A les onze del matí s'ha reunit la minoria Popular Agrària al seu domicili social, sota la presidència del senyor Lucia. Aquest donà compte de la nota redactada pel Consell Nacional de la CEDA, amb l'acord pres de no fer-la pública immediatament. Aquest criteri ha estat ratificat unànimement.

Els periodistes demanaren al senyor Lucia que els facilités el text de la nota; però el vice-president de la CEDA els manifestà que no seria facilitat fins al retorn del senyor Gil Robles.

S'ha sabut que la minoria acceptà plenament la necessitat de collaborar en el Govern per aconseguir l'eficàcia que en aquests moments de subversió es requereix.

Alguns diputats demanaren detalls sobre qüestions d'acoblament i programa mínim d'actuació. Es clar que la representació en el Govern hauria d'ésser decorosa per a la inoria que és la més nombrosa del Parlament.

Quant al programa no figura a la nota, però s'estudià en el Consell. Comprèn, com és sabut, política d'energia per a establir l'ordre públic, i el prestigi de l'autoritat, sotmetiment de les rebellies nacionalistes, llei definitiva d'atur forçós, reconstrucció nacional i política d'austeritat econòmica, lleis municipal, provincial, electoral, etcètera.

Reunió de la minoria tradicionalista

MADRID, 1. — La minoria tradicionalista es reuní aquest matí en el domicili del secretariat, presidida pel comte de Rodezno. En acabar la reunió, es facilità la següent nota:

«Examinadas las características del momento político presente, la minoría tradicionalista acordó ratificar su posición manifestada al cerrarse las Cortes en Julio, denegatoria de una confianza que no sentía y que el desenvolvimiento de los hechos, durante las vacaciones parlamentarias, ha venido a justificar plenamente. La situación actual del panorama político español es de una subversión total del orden público y de una floración de movimientos sucesionistas atentatorios a la unidad de la patria. Ante tal situación, la minoría tradicionalista ha tomado el acuerdo de utilizar todos los recursos que le ofrece el reglamento de la Cámara para combatir a todo Gobierno que no restablezca el principio de autoridad, no aplique la debida sanción a los perturbadores de la paz social y no garantice la unidad histórica de España, perfectamente compatible con las legítimas libertades forales. Una vez más se afirmó en su doctrina, opuesta totalmente a los regímenes liberales, que la realidad demuestra hallarse en plena descomposición.

S'ha produït la crisi total del Govern Samper

Per haver-se retirat del banc blau el ministre de Comunicacions i Instrucció, després de la resposta del senyor Gil Robles al discurs del senyor Samper, el Govern presenta la dimissió

Avui, a dos quarts de deu del matí, el President de la República, començarà les consultes pr a resoldre la crisi

MADRID, 1. — Amb molta anticipació a l'hora de la reobertura de Corts hi havia gran animació als voltants del Congrés, on s'han anat estacionant gran nombre de curiosos. A la porta que dóna accés a la tribuna pública, llargues cues de públic esperaven per a passar a presenciar la sessió.

S'han adoptat moltes precaucions. A les cantonades dels carrers afluents als voltants del Congrés hi havia moltes forces d'assalt i de seguretat, i es creu que a la planta baixa del Congrés hi havia retents de la guàrdia civil.

També a l'interior del Congrés des de les tres ha començat a notar-se gran animació que anà creixent ràpidament, fins omplir-se els passadissos dels salons de conferències i buffet. Entre l'extraordinària concurrència es veien moltíssims diputats de les Constituents.

Un dels primers diputats que han arribat, ha estat el comte de Romanones, qui parlant amb els periodistes opinava que la jornada parlamentària d'avui havia d'ésser curta, puix del contrari, si durava massa, s'exposaven a què fos catastròfica.

El senyor Calvo Sotelo tingué algunes frases iròniques sobre el que ell creia excés de precaucions, la qual cosa, al seu parer, no s'harmonitzava amb la tan retreta sobirania de la democràcia.

Als passadissos i salons es formaven nombrosos grups i en tots es comentava el moment polític i s'aventuraven opinions per tots els gustos.

Sobre les diferents oponions pesava molt en els comentaristes l'absència del senyor Gil Robles, a causa del trist accident d'automòbil al seu secretari Hem preguntat al senyor Casanueva què ens deia del cap de la C. E. D. A., i ens ha dit que més tard o més d'hora, sense cap mena de dubte assistiria a la sessió.

El President del Consell ha arribat a la Cambra poc abans de les quatre, i immediatament ha passat al despatx del senyor Alba.

El senyor Samper acaba la seva conferència amb el senyor Alba

MADRID, 1. — Fins a tres quarts de cinc ha durat la conferència del President del Consell amb el de la Cambra, al despatx del senyor Alba.

En sortir, el senyor Samper ha estat interrogat pels periodistes, als quals ha dit que havia conferenciat amb el senyor Alba i que abans havia estat amb el President de la República per a sotmetre a la seva signatura diversos decrets sense importància.

Se li ha preguntat si havia conferenciat amb el senyor Lerroux, i ha contestat negativament, però pensava de fer-ho després als passadissos.

El senyor Gil Robles arriba al Congrés

A les cinc menys deu minuts ha arribat al Congrés el senyor Gil Robles, el qual ha explicat als informadors com havia ocorregut l'accident d'automòbil que ha costat la vida al seu secretari el senyor Baptista Aristizàbal.

El cap de la C. E. D. A. ha preguntat a la vegada als informadors per les notícies que hi hagués al Congrés i com que se li contestat que hi havia molts rumors, el senyor Gil Robles ha contestat:

—Doncs bé; porto jo l'ànim per això.

El senyor Gil Robles s'ha acomiadat dels periodistes i acompanyat del senyor Lucia ha entrat a la sala de sessions.

Unes paraules del senyor Basilio Alvarez al senyor Prieto

Asseguts en una de les taules del buffet del Congrés es trobaven els senyors Araquistain i Prieto.

S'ha apropat a ells el diputat radical don Basili Alvarez, i dirigint-se a l'últim d'aquells i després de referir-se a la carta publicada fa dies per «El Socialista», li ha dit:

—M'ha fracassat l'home. Jo creia que una organització on vostè estava no es podia donar la contumàcia en la calúmnia. Vostè, com jo, és un lluitador i li consta que el publicat per «El Socialista» és una infàmia.

El senyor Prieto s'ha limitat a contestar:

—Don Basilio, jo estava a San Sebastián, no era a Madrid.

Unes paraules del senyor Samper

MADRID, 1. — El senyor Samper estigué després al despatx de ministres, on romangué poc temps. En sortir fou preguntat sobre la seva impressió sobre el que pogués succeir al saló de Sessions, i respongué que ell no és home aferrat al Poder, i per conseguent no s'ha ocupat del que pugui venir. Donarà compte de la gestió del Govern i que passi el que Déu vulgui. S'afegí, que el senyor Gil Robles tingué ahir una conversa interessant amb el senyor Lerroux, però encara que aquest l'avisà que anés a San Rafael per a assistir a l adita entrevista, com que tornava acompanyant el Cap de l'Estat, no pogué acceptar aquesta invitació, i fins aquest moment no ha vist ni al senyor Lerroux ni al senyor Gil Robles. Ara parlaria amb ells i veurà el que va passar.

COMENÇA LA SESSIO

MADRID, 1. — A tres quarts de cinc, el senyor Alba ha declarat oberta la sessió.

Entren els diputats en gran nombre, i en un moment s'omplena el saló. Hi ha, a les tribunes atapeïdes de públic, una gran expectació. Els radicals demòcrates i les mauristes ocupen els seus nous llocs al costat dels socialistes.

Al banc blau els ministres de Justícia, Guerra, Finances, Governació, Agricultura, Obres públiques i Indústria.

Es llegeix l'acta, i entren els ministres de Treball, Estat i Marina.

El secretari senyor Alfaro llegeix nombroses comunicacions, i entren el cap del Govern, el ministre de Comunicacions i el d'Instrucció Pública.

El senyor Gil Robles entra i conversa uns moments amb el president de la Cambra a la seva mesa.

Llegeixen projectes de llei els Ministres de la Guerra, Governació, Comunicacions, Agricultura i Indústria.

També llegeix un altre projecte el Cap del Govern.

Es fa silenci.

EL PRESIDENT: Té la paraula el Cap del Govern.

El senyor SAMPER comença dient que li sembla estar en l'últim dia del treball de les Corts abans de l'estiu. Amb tot, però, han passat moltes coses (rialles). Per a alguns aquests mesos han estat d'alegria. Per a mi, de treballs (s'encén la nova i esplèndida il·luminació del saló).

Continua el senyor Samper dient que ha vagat pels diaris una frase que en íntim li semblava estúpida i que a força d'ésser vulgar ha caigut en picaresca. (Rumors).

Quan es suspengueren les tasques del Parlament, el Govern tenia davant seu el problema dels pressupostos i el de Catalunya. Hi havia uns pressupostos, coneguts com a fruits d'una poliandria administrativa. (Rialles).

Aquest Govern havia de procurar reduir el dèficit i obtenir l'anivellació. El Cap del Govern i el Ministre d'Hisenda es dedicaren al treball, ajudats per les observacions sempre elevades del Cap d'Estat.

El treball pressupostuari s'ha realitzat i si no es llegeixen avui és degut a la malaltia del Ministre d'Hisenda.

Aquesta setmana es llegiran al Parlament.

El mateix senyor Marraco i el senyor Samper han treballat terriblement per a poder disminuir el dèficit. Al pressupost hi han els errors i vicis de la monarquia, la dictadura i la República. La massa de disbauxes i interessos, ha forjat del tal manera que calia volar-la amb dinamita.

Per a fer el necessari, quasi és necessària una dictadura, naturalment que a través de la democràcia. Alguna dia, potser, ho exposi.

La burocràcia oposa innombrables obstacles, puix que tota reforma té tendència a l'augment. Cada Ministre mira pel seu departament i quan pot vèncer la seva resistència, assenyala el xoc de les lleis liberals de les Corts que cada dia creen càrrecs.

Fa un elogi del Ministre d'Hisenda i de l'informe del Consell d'Economia nacional. S'ha fet, malgrat tot, una obra pressupostària d'importància. El capítol de despeses hi ha 4.697 milions, i en el projecte només arriben a 4.522.

El traspàs de serveis a Catalunya suposen 67 milions de baixa, de manera, que es redueix una mica l'economia.

Llegeix el senyor Samper altres partides que suposen augment de despeses, malgrat el qual, s'ha assolit la baixa. Al capítol d'ingressos s'augmenten 103 milions d'ingressos. Sumant aquesta quantitat a la de les economies, el dèficit disminueix en 200 milions de pessetes i el dèficit queda reduït en 327 milions.

Un altre assumpte pendent era el de la Llei de Conreus, de Cataels termes del conflicte, i la Senlunya. Recorda el senyor Samper tència del Tribunal de Garanties i com la Generalitat reprodui la llei nulla, amb punts i comes. Tan nulla era una llei com una altra, sense cap dubte.

Recorda els termes en què les minories plantejaren el problema. Alguns creien que el Govern cometé un error en plantejar el recurs. Sense ell no hi hauria hagut conflicte.

Però, si el Govern el plantejà, fou perquè el Parlament català no havia d'haver plantejat la llei (Rialles) naturalment. I si no hi hagués hagut República, no hi hauria hagut Estatut. (Rialles.)

Ni hauria hagut República, sense dictadura. Una ferradura perd el cavall i el cavaller. (Rialles.)

Recorda que el plantejà el problema en camps de dret, i que vetllà per mantenir la regió autònoma per damunt dels errors dels seus governants. El vot de confiança donat al Govern tendia a evitar l'aplicació de la llei de conreus i fer que en donés una altra llei sense aquests defectes. El primer s'ha aconseguit, puix que les Junste Arbitrals, que la llei creava, no han estat creades encara, i no s'ha pogut aplicar la llei per cap Tribunal.

La publicació d'una llei nova ha tingut dues fases: una, el 14 de juny, i l'altra, el 16 de setembre. (Entra el senyor Lerroux). Declara el senyor Samper que els homes de la Generalitat, que havien fet grans gestes i promogut aldarulls, havien de fer per etapes la seva rectificació. Publicaren un Reglament, obriren una informació pública, i aprovaren un nou Reglament, amb força de llei. Aquest és el darrer text que s'ha adaptat al dret processal espanyol i al dels Jurats Mixtos rurals. També s'han tret els preceptes hipotecaris i s'han reforçat els que atacaven la Constitució. Però el vot, allò que es refereix als contractes, el Govern entén que cap a la competència de Dret civil de la Generalitat. Des d'un principi, ho diguérem, creient que l'orientació era justa.

Creu també que la Sentència ha estat respectada i que el projecte de reforma de la Reforma Agrària, del senyor Del Rio, ajuda aquesta interpretació. (Rumors.)

No ho creieu així?

(El senyor Gil Robles demana la paraula.)

Podeu entendreu-ho a la vostra manera, però el Govern creu que ha complert amb el seu deure, i que el que ha fet darrersment s'adapta a la Constitució i a l'Estatut. (Rumors.)

Hi ha altres assumptes que no són el de la llei de conreus, si no altres derivats lògicament dels tanteigs de la implantació de l'autonomia.

El cas del fiscal senyor Sancho fou resolt amb la destitució o dimissió del senyor Badia. Un cas així li pot ocórrer a qualsevol Govern, i es resol com s'ha resolt a Catalunya.

Respecte a la circular del senyor Lluhí, declara que el Govern ja ha dictat un decret per tal de resoldre el conflicte, regulant les comunicacions amb el poder judicial.

Segueix dient que les Corts laiques crearen en l'Estatut el misteri de la Santíssima Trinitat, i han donat lloc que el senyor Companys confongui les atribucions de la seva persona.

Per a posar-hi remei, el Govern ha presentat un prjecte de llei.

Fa història del conflicte dels Ajuntaments bascos i diu que el Govern oferí totes les facilitats per a renovar les Comissions Gestores a Bascònia i Navarra. El país basc no va voler atendre això, i el Govern va haver d'impedir les eleccions del dia 12 d'agost i l'Assemblea del dia 2 de setembre. Ha portat l assumpte als Tribunals i ha complert la seva obligació.

Per a tractar de l'Ordre Públic, les inquietuds del qual també impedeixen l'anivellació, passa a relatar les troballes d'armes i plans revolucionaris, i diu que tot està en mans dels Tribunals, sense que el Govern hi digui res, per ara.

Enumera les altres tasques portades a cap pel Govern, i diu que està satisfet de l'obra dels seus companys. Tots la poden jutzar amb benevolença o acritut, puix que aquest és un deure de la Cambra. Però tothom ha de fer-se càrrec que uns homes modestos hi han posat la seva millor voluntat.

Acaba donant les gràcies a la minoria radical i al seu cap per la solidaritat que li presten, i a tots els que li donaren el vot de confiança, amb la major generositat. (Aplaudiments dels radicals.)

Parla el senyor GIL ROBLES. Comença dient que mai no hauria estat més molest que ara haver xaminar l'obra d'un Govern. Ho ha de fer per imperi de les circumstàncies i de la seva responsabilitat. Ha de parlar amb la major serenitat i justícia, per bé que en les paraules del mateix Cap del Govern s'acusa un temperament vacillant. (Rumors.)

Declara que farà cas omís de l'estudi dels pressupostos, els quals encara no estan presentats. Em referiré—diu—al problema de Catalunya, no solament al de la Llei de Contractes de Conreus.

Quan per primera vegada es plantejà el problema, la minoria Popular Agràroa guardà serenitat, sense demanar una intransigència que potser hauria impressionat bé l'opinió.

No es féu així, perquè nosaltres coneixem la personalitat de les regions i no volem plantejar altres problemes. Atorgarem un vot de confiança, no per generositat, sinó per dret, per tal que es complís la sentència del Tribunal de Garanties i es guardés el prestigi de l'Estat.

Ja ens alarmà que S. S. ho veiés tot com un problema jurídic. Aquestes són equivocacions que tenen, certament, atenuants.

Diu el senyor Gil Robles que el reglament de la Generalitat és nu com la llei. ¿Quina millor prova d'això que el fet que el ministre d'Agricultura presenti ara una llei que dóna a la Generalitat facultats que abans no tenia?

Es a dir, que en la forma i en el fons l'ha acompanyat a S. S. la sort, i no diguem res dels episodis ocorreguts, de la detenció d'un funcionari judicial, ni a l'homenatge fet al qui el detingué, després de destituït, per a guardar les formes. (Aplaudiments.)

Segueix dient que el senyor Samper ha prestat un gran servei al país, de demostarr que no hi ha via de concòrdia quan enfront no hi ha bona fe. (Molt bé.). S S. ho posava tot per a pau, i el prestigi de l'Estat ha sofert. Ha demostrat que cal una rectificació i que S. S. no és l'indicat per a fer-la. (Molt bé.)

Però cal dir també que el Gabinet té debilitats en la seva composició. Vivim en un règim parlamentari i fa un anys que el Govern no correspon a la composició de la Cambra. Nosaltres hem mantingut governs sense demanar res, però si es perllonga una situació així, hom falseja la representació parlamentària. I com que tenim la consciència de la nostra força i del nostre dret invitem a tots a pensar en aquest fet, en la voluntat popular i en l'elecció del novembre. (Molt bé.)

Nosaltres no temem el contacte amb l'opinió pública, a diferència dels deèpotes, demòcrates falsos. No volem una elecció freqüent, però caldria pensar que el poble, si no s'atén a la majoria, ratifiqui la posició i la dignitat de tots.

Hem exposat la situació. La Cambra, els poders de l'Estat, el Govern mateix, té la paraula. (Molts aplaudiments.)

Parla el senyor SAMPER. Diu que el senyor Gil Robles, pronunciant les darreres paraules, es podia haver estalviat tot el seu discurs. (Rialles.) Diu al senyor Gil Robles que ha confós la seva delicadesa amb la veritat. ¿Creu S S. que, des d'aquest lloc, es pot mantenir altre temperament?

El senyor GIL ROBLES: Per a mí, sí.

El senyor SAMPER raona sobre la validesa del Reglament de la Llei de Conreus i assegura que el Govern no podia fer res contra de l'homenatge al senyor Badia. (El senyor Carranza, de Renovació Espanyola, interromp diverses vegades). No ha pogut fer altra cosa sinó passar els discursos de l'homenatge al fiscal.

Continua dient que la conducta dels diputats que atorgaren el vot de confiança ha estat poc favorable per a la autoritat i el prestigi del Govern. (Rumors). Declara que ell no és dèbil personalment i ha ascendit molt en les classes socials, gràcies al seu treball. Tampoc políticament sóc dèbil.

Continua dient que, si bé el senyor Gil Robles s'ha comportat amb ell, ara, àgriament, sempre ha estat atent amb ell.

Finalment declara que aquest debat no pot acabar sense que els caps dels grups de la Cambra exposin llur opinió davant els diputats i el país. (Grans rumors. Els diputats fan comentaris en veu alta durant una bona estona.)

El COMTE DE ROMANONES diu: «Això és prendre el pèl». (Rialles). El COMTE DE VALLEDANO protesta també i el President, en veu alta, repeteix el requeriment del senyor Samper (Gran avalot.) El ministre de Comunicacions, senyor Cid, abandona el banc blau, amb gest irat, enmig d'una gran ovació de la Ceda, els agraris i els monàrquics. Al cap de poca estona abandona també el banc blau el senyor Villalobos.)

El PRESIDENT, usant l'alta-veu, anuncia que va a parlar el senyor Samper. Aquest, enmig de grans murmullis, anuncia que el Govern

es retira a deliberar per deu minuts (grans comentaris), tota vegada que els caps de minoria han guardat un deliberat silenci. (Els diputats abandonen el saló en grans grups. El senyor Alba ha fet ús de la nova instal·lació de micròfons personals, de gran sonoritat.)

La sessió es suspèn a les set menys vint minuts.

A les set i deu es reprèn i el secretari primer de la Cambra dóna lectura a una comunicació del cap del Govern, per mitjà de la qual es dóna compte dle plantejament de la crisi.

I s'aixeca la sessió.

El President anuncia que per a la vinent s'avisarà a domicili.

Uns comentaris als discursos dels senyors Samper i Gil Robles

MADRID, 1. — Ha estat objecte de molts comentaris la part del discurs del senyor Samper, referent a Catalunya. El senyor Samper ha dit que l'Esquerra s'havia voltat d'un ambient de rebellia que després no s'havia sabut mantenir. Els diputats de l'Esquerra, quan el senyor Samper ha pronunciat aquestes paraules, no digueren res, ni efectuaren cap protesta. El senyor Samper també ha dit que era la base 22 de la Reforma Agrària la que era contrària a la llei de contractes de conreu, votada pel Parlament Català, i que aquesta base havia estat aprovada per les Corts Constituents, a proposta del senyor Aragai i de l'Esquerra.

Del discurs del senyor Gil Robles ha estat remarcat el to de suavitat amb què ha parlat de la qüestió catalana. També s'ha comentat que el líder de la C. E. D A. no fes cap allusió a l'Ordre Públic a Catalunya. Gil Robles ha dit que Catalunya té una personalitat històrica, per la qual cosa li correspon l'autonomia. La gent, en examinar la part del discurs del senyor Gil Robles, referent a Catalunya, ha observat com està poc assabentat el líder de la C. E. D. A. del que passa a Catalunya. El senyor Gil Robles, per exemple, ha demostrat desconèixer que el Butlletí de la Generalitat ha publicat la nova Llei de Contractes de Conreu, que comprén la refosa del Reglament aprovat recentment, amb la llei anterior.

Detalls de la sortida del senyor Cid de la sala de sessions

MADRID, 1. — Després de la segona intervenció del senyor Samper i del requeriment del Cap del Govern als Caps de minories perquè exposessin llur criteri, li senyor Cid abandonà iradament el Saló de Sessions, dient que ell no restava ni un minut sense dignitat, enlloc. El senyor Cid se'n anà cap al Saló de Ministres, on poc després es reuniren tots els altres membres del Govern. Els periodistes preguntaren al senyor Rocha si havia plantejat la crisi, i contestà que el President els diria el que hi havia. La impressió és que ja estava redactat l'ofici participant a les Corts la dimissió del Govern.

El senyor Martínez de Velasco d'acord amb l'actitud del senyor Cid

MADRID, 1. — Moments després, passà al Saló de Ministres el senyor Martínez de Velasco, el qual, després d'una breu conferència, tornà als passadissos i digué als informadors que havia comunicat all senyor Samper que aprobava i es solidaritzava amb l'actitud presa al banc blau pel Ministre de Comunicacions.

El senyor Samper dóna compte de la crisi

MADRID, 1. — El senyor Samper sortí seguidament del Saló de Ministres. Els periodistes el voltairen i li preguntaren quines notícies hi havia.

Notícies?—contestà el senyor Samper—. Que aquest Govern acaba de presentar la dimissió. En el Saló de Sessions es llegirà l'ofici, el qual ja hem lliurat al President de les Corts. Per telèfon he donat compte al Cap de l'Estat de la nostra dimissió, i ara me'n vaig cap a presentar-la-hi oficialment.

Com interpretaren els ministres l'actitud dels caps de les minories

MADRID, 1. — Després de participar les anteriors notícies als periodistes, el Cap del Govern marxà cap el domicili del President de la República.

El Ministre d'Instrucció Pública, senyor Villalobos, s'apropà alls informadors i els digué que l'actitud adoptada en el banc blou pel Ministre de Comunicacions havia estat motivada pel fet que, en ésser invitats pel President de la Combra els Caps de minories a exposar llur opinió, no ho feren. Això fou interpretat pel senyor Cid i tots els ministres com que estaven d'acord amb el discurs del senyor Gil Robles, i per això optaren per retirar-se del Soló.

Un diàleg entre els senyors Samper i Martínez de Velasco

MADRID, 1. — En sortir el senyor Samper del Saló de Ministres, després de la sessió, es trobà, als passadissos, amb el cap de la minoria agrària, el qual s'hi acostà i tractà de justificar el fet de no haver intervingut en el debat. El senyor Samper li digué:

—Mireu, apreciat don Josep, l'única vegada de totes les que durant la nostra relació no us he trobat sincer, per que a mi afecta. ha estat aquesta tarda. Jo us asseguro que el que em vulgueu dir ara, m'hauria agradat més que m'ho haguéssiu dit al Saló de Sessions.

El senyor Martínez de Velasco respongué:

—Jo sóc sempre enemic de dir a ningú coses desagradamles. Al Saló us hauria hagut de dir que després del discurs del senyor Gil Robles, l'única solució era que el Govern es retirés.

—Doncs això m'ho dieu al Saló de Sessions, i no em molesta. El que no trobo bé és que després, als passadissos, hom faci afirmacions que no ha volgut fer al Saló de Seccions.

El senyor Martínez de Velasco donà el braç el senyor Samper i l'acompanyà fins al despatx del senyor Alba.

El Sr. Samper conferencia amb el Sr. Alba i després amb el Sr. Lerroux

MADRID, 1. — El President del Consell s'entrevistà amb el de les Corts durant 20 minuts. En sortir digué als periodistes que calia que s'esperessin uns minuts, perquè la notificació de la crisi l'havia fet en un volant i l'oficial seria redactada en un ofici. Afegí que bon punt es complís aquest tràmit, es traslladaria al domicili del senyor Alcalà Zamora.

Abans de marxar cap al domicili del President de la República, el senyor Samper conversà uns minuts amb el senyor Lerroux.

El comte de Romanones i Emiliano Iglésias feliciten el senyor Gil Robles

MADRID, 1. — Un cop retirat el Govern del Saló de Sessions, el comte de Romanones conferencià breument amb el president de les Corts. En sortir del despatx d'aquell, el Comte es trobà amb el senyor Gil Robles, i després de felicitar-lo efusivament, li digué:

—No heu pogut dir més ni dir menys. «En términos taurinos, ha derribado usted el Gobierno sin puntilla.»

També felicità el senyor Gil Robles el senyor Emilià Iglesias, pels termes estrictament constitucionals en què s'havia epressat. La crisi—li digué—s'ha plantejat al Parlament, i la seva solució haurà d'ésser parlamentària.

Per la seva part, el senyor Gil Robles respongué:

—No crec que ningú tingués dret d'esperar que digués res més del que he dit. La crisi és perfectament constitucional i parlamentària, i crec que és la primera parlamentària que s'ha produït.

La minoria de l'Esquerra es reuneix

MADRID, 1. — Acabat e ldebat polític, s'ha reunit la minoria de l'Esquera. El senyor Santaló manifestà que havien canviat impressions sobre el desenrotllament del debat i el seu abast polític i no s'explicaven l'estranya actitud dels grups que secundaven el Govern. Acordaren proposar una solució que sigui eficaç en defensa de la República. La minoria és partidària de la dissolució de les Corts.

Anuncià que demà es tornaran a reunir per a prendre acords definitius.

El Sr. Lerroux espera

MADRID, 1. — En abandonar el Parlament el senyor Lerrouy, els periodistes li preguntaren si tenia alguna notícia per a comunicar-los.

—No cap, respongué. He vingut només com a espectador. Ha succeït el que estava descomptat. I ara a esperar.

Aquest matí començaran les consultes. El Sr. Samper ha recomanat al President de la República la continuació de les Corts actuals

MADRID, 1. — El President del Consell ha arribat al domicili del President de la República a les set i deu minuts. L'entrevista ha durat fins les 8'15. En sortir, el senyor Samper ha fet les següents manifestacions:

—El senyor President de la República iniciarà demà, a dos quarts de deu, les consultes, que versaran no tan sols sobre l'aspecte polític de la crisi, sinó sobre els problemes econòmics i financers. Amb tot i que la convocatòria exposarà aquesta circumstància, crec convenient fer-ho públic perquè ningú no es trobi sorprès. M'ha preguntat el senyor President — digué — sobre la continuació de les Corts i li he contestat, sense vacillar, que hauran de continuàr, no tan sols per a continuar l'obra pendent i les altres que les circumstàncies reclamin, sinó fins a atorgar totes les possibilitats de Govern, que ofereixen. M'ha preguntat, també, la meva opinió sobre la solució de la crisi i he exposat a S. E. que al meu entendre, cal formar un govern a base del partit radical, semblant en contextura a l'actual, amb l'aportació d'algun nou element, la incorporació del qual al republicanisme sigui plenament indubitable.

A preguntes d'un informador sobre l'ordre que seguiran les consultes, contestà el senyor Samper que potser seria el que ha seguit sempre, puix qu sembla que en aquesta qüestió xisteix un protocol.

Hom li preguntà si aniria a visitar al senyor Lerroux i contestà afirmativament.

Per últim manifestà que es dirigia a la Presidència, on estan reunits els Ministres, per tal de donar-los compte del densenvolupament de la seva entrevista amb el President.

El Sr. Samper es reuneix amb els ministres dimissionaris

MADRID, 1. — El senyor Samper, en sortir de domicili del President de la República, es dirigí a a la presidència del Consell, on l'esperaven alguns ministres. Els restants arribaren després. L'últim fou el ministre d'Instrucció Pública. A aquesta reunió no assistí el ministre de la Governació. Poc després d'arribar el senyor Villalobos, es retiraren els ministres. El senyor Samper es quedà al seu despatx.

A les deu de la nit abandonà la presidència el senyor Samper, el qual manifestà als periodistes que demà visitaria el senyor Lerroux, encara que, naturalment, la visita no tenia interès excepcional car ja tot ho tenia parlat.

Hom li preguntà la seva impressió sobre la possible duració de la crisi, i digué que, per bé que era de difícil tramitació, perquè tot depenia de com es produïssin les persones cridades a consulta, amb tot, creia que no seria de molta durada, perquè era criteri del President de la República portar amb molta rapidesa aquesta tramitació.

Un altre periodista li preguntà si tenia notícies de l'ordre públic, i contestà que res no li havia comunicat el ministre de la Governació, cosa que significava, en el fons, bona notícia, perquè era senyal que res no passava.

El senyor Samper acabà la seva conversació amb els periodistes, dient que demà, a les dotze, tornaria a reunir, a la presidència, tots els ministres per a canviar impressions amb ells sobre les consultes.

Els diputats socialistes celebren reunions

MADRID, 1. — A dos quarts de nou es reuní en una de de les seccions del Congrés la minoria socialista, junt amb la Comissió executiva del partit. A les deu menys deu minuts acabà la reunió, i tots els diputats mostraren gran reserva i no volgueren fer cap manifestació.

En una altra secció es reuniren els senyors Besteiro, De los Rios, Lamoneda i Prieto. El primer a sortir fou el senyor Besteiro, que tampoc no féu cap manifestació. Després sortí el senyor Prieto, qui manifestà que no tenien res per a la premsa, puix que s'havien reunit per a redactar una nota que havien de sotmetre a la minoria, quan aquesta tornés a reunir-se a les onze de la nit.

Una nova maniobra dels diaris esquerrans

MADRID, 1. — Un significat diputt de dretes assenyalava aquesta nit la rara unanimitat i coincidència que ofereixen els quatre diaris esquerriestse més extremistes de la nit, en anunciar més o menys veladament la possibilitat d'un complot militar de caràcter monàrquic, i ens deia que fa ja alguns dies que es tingué la confidència que s'intentava realitzar aquesta nova maniobra periodística, precisament el mateix dia que es plantegés la crisi, amb el propòsit, sens dubte, d'avalotar l'opinió esquerrista i al propi temps coaccionar els elements que han d'intervenir en la crisi. Un dels periòdics que més parla d'aquests rumors és «La Tierra», que aquesta nit ha sortit amb vuit pàgines, convertida en òrgan nocturn del flamant partit de Martínez Barrio i Gordon Ordax.

Els socialistes es tornen a reunir

MADRID, 1. — A les onze de la nit tornaren a reunir-se, en un saló del Congrés, la Comissió executiva del partit socialista i la minoria del dit partit.

En acabar la reunió els senyors Prieto i Lamoneda manifestaren als periodistes que la reunió havia consistit en un canvi d'impressions per tal d'utlimar els punts que havia d'abarcar la nota que portés a la consulta el representant de la minoria. Fou encarregat d'aquesta missió don Fernando de los Ríos.

Després de la reunió, quedaren els senyors de los Ríos, Prieto i Lamoneda per a redactar la nota. En sortir no volgueren fer manifestació de cap mena; únicament digueren que l'esmentada nota la facilitarien demà després de la consulta amb el President de la República.

Manifestacions del senyor Alba

MADRID, 1. — A les vuit del vespre el senyor Alba rebé els periodistes, als quals manifestà que no tenia cap impressió particular per a comunicar-los.

—El senyor Samper — afegí — m'ha visitat per acomiadar-se i anunciar-me la seva dimissió.

Un periodista li preguntà si havia rebut la citació de la Presidència de la Repuública per a fer la seva consulta, i el senyor Alba respongué en sentit negatiu, i afegí que suposava que fins demà no es començaran les cousultes.

—¿Sereu vós consultat en primer lloc?

—En una altra ocasió, així fou; però això depèn de la voluntat de S. E.

Finalment, digué que durant la tramitació de la crisi, acudiria al seu despatx, on rebria els periodistes.

L'opinió del Sr. Martinez Barrio

MADRID, 1. — En el Congrés, els periodistes preguntaren al senyor Martinez Barrio si sabia la possibilitat d'un Govern majoritari amb la C. E. D. A. Respongué:

—¿Vostès creuen en la possibilitat dels terratrèmols? Doncs el mateix em passa a mi.

Afegí que quan la crisi estigués plantejada i els caps dels diferents grups haguessin respost a les consultes, el Cap de l'Estat sabria el que va a passar, perquè això no ho sap ningú.

MADRID, 1. — El diputat radical per Osca, senyor Mallo, ha dirigit al senyor Lerroux una carta en la qual es dóna de baixa en el partit radical, per no trobar-se conforme amb la tàctica seguida per aquest.

Més comentaris a la sessió de reobertura

MADRID, 1. — El requeriment del senyor Samper a les minories, el silenci d'aquestes, la sortida dels senyors Cid i Villalobos (el primer espontàniament i el segon per indicacions de don Melquíades Alvarez), donà lloc a nombrosos comentaris.

Es feien càbales sobre les intencions que hi havia en el requeriment i les causes del silenci de les minories. Algú parlava d'una maniobra per tal d'allargar i agriar el debat a l'objecte d'enfrontar els populars agraris i els radicals. Altres suposaven que el requeriment fou degut a tantejar la possibilitat de continuar el Govern amb ajut fora de la majoria que l'havia sostingut.

Generalment es creia que, un cop aclarida la manca de apoi de la Ceda, el Govern havia de retirar-se del banc blau. o deixà de considerar-se sospitós el silenci de les esquerres i, sobretot, dels socialistes, puix que en alguns sectors se suposava a aquests àdhuc disposats a salvar el Govern, com a preferible a una possible solució majoritària.

El senyor Prieto digué que aquesta hipòtesi resultava absurda. El

Ferrer Artigas
MODISTO
Participa a les seves distingides clientes que presentarà la seva nova col·lecció de models a partir de demà dimecres, dia 3, a les cinc de la tarda.
PROVENÇA, 251, Pral.
(Prop Passeig de Gràcia)
Telèfon 72262

Ibèria Musical
Canuda, 45-Barcelona-Tel. 17898
Per al present curs 1934-1935, ens plau de poder-vos oferir magnífics pianos moderns, a lloguer, propis per a estudi
PREUS ECONOMICS
MUSICA EN TOTS ELS GENERES I EDICIONS

L'HERNIA
GUARDA PER 50 PESSETES
mitjançant el nou VENDATGE PERFECT. Còmode, sense ressorts ni pilotes perjudicials. S'emmotlla el cos com un guant, evita infalliblement l'estrangulament de l'hèrnia; no té rival al món. Ample, 14, prop de la Mercè, Casa PALAU, fundada l'any 1884.

INVESTIGACIONS PRIVADES
INFORMACIONS CONFIDENCIALS
Ramon Pineda Estela
Comissari cap, jubilat, d'Investigació i Vigilància. Director a Espanya de «Service Secret Européen» de Ginebra. Oficina Rambla Catalunya, 80, pral. 1.ª. Tel. 74364, Barcelona.

TENIU SIGNADA UNA POLISSA D'ASSEGURANÇA? PENSEU SIGNAR-LA? ABONEU-VOS A LA
UNIO INTERNACIONAL D'ASSEGURATS, S. A.
Plaça Urquinaona, 9, 1.er, 2.ª - Tel. 25408. - BARCELONA

que passa, digué, és que ja en la reunió de la minoria vaig dir que havíem de llogar una davantera de grada per tal de presenciar millor l'espectacle, car calia deixar que s'enfrontessin els contendents de la majoria. Nosaltres no teníem per què parlar, puix que no votàrem l confiança al Govern. Solament hi hauríem intervingut en el cas que se'ns hagués atacat amb violència.

Alguns elements d'esquerra manifestaren que havien rebut indicacions ministerials de parlar.

Opinions de diverses personalitats

MADRID, 1. — El senyor MELQUIADES ALVAREZ digué que no havia intervingut, per tal de no fer més violenta la situació del Govern. En mancar-li l'ajut indispensable de la minoria més nombrosa no havia de romandre al banc blau.

El senyor ROYO VILLANOVA considerava l'esdevingut com un cas únic en la història parlamentària. El Govern, en mancar-li els ajuts indispensables, s'ha de retirar.

El senyor VENTOSA ens digué que la Lliga Regionalista no tenia perquè intervenir, puix que ni estava representada al Govern, ni tenia que demanar comptes d'unt de confiança, que no havia atorgat.

El senyor GIL ROBLES, qui fou efusivament felicitat pels diputats dels diversos sectors de centre i de dreta, comentà simplement: La sessió ha resultat bona per a nosaltres. Els únics que ens hem manifestat clarament, sense vacillacions, hem estat nosaltres i, sens dubte, el senyor Cid, en retirar-se. Ningú no tenia res que dir.

El senyor CALVO SOTELO i els diputats de les minories monàrquiques manifestaren llur opinió que l'actitud del senyor Samper havia estat suggerida i comentada serenament aquesta suggerència.

Com pot anar la tramitació de la crisi

MADRID, 1. — Plantejada la crisi en retirar la C.E.D.A. la confiança al Govern, hom entenia, generalment, en els medis polítics, que conforme al dilema terminantment expressat pel senyor Gil Robles, no queden expedits més que dos camins per a resoldre el problema polític: o un Govern que recolli el resultat de les eleccions, portant-hi la representació adequada de tots els grups que formen la majoria, o anar a una immediata dissolució de Corts.

El criteri de la majoria, una majoria que reuneixi prop de tres cents diputats, sembla clar. Populars agraris i radicals són partidaris d'un govern majoritari, i acaben de fer públic aquest criteri. Els agraris i els lliberals demòcrates han propugnat aquesta solució des de fa molts mesos. Hi ha, doncs, un criteri majoritari, que, sens dubte, ha d'ésser recollit pel Cap de l'Estat.

No hi, segons sembla, cap dificultat per part del senyor Lerroux, puix que en la seva entrevista amb el senyor Gil Robles ha existit, segons els nostres informes, una coincidència de criteri. La impressió dominant és que el Cap de l'Estat s'inclina també per aquesta solució parlamentària.

Quant a la dissolució, per bé que la propugnin les esquerres per a contradir llur criteri dels darrers mesos, moltes esquerristes no amaguen llurs temors que les fóra adversa, perquè, diu, «hem deixat en mans de la dreta la bandera espanyolista de la unitat nacional», bandera que s'emporta a les masses de la major part del país.

Situacions intermitges o interines no poden prosperar ni menys perdurar en la Cambra, després del discurs del senyor Gil Robles, que coincideix amb el text de la nota del Consell del seu partit, la publicació de la qual resulta ja ociosa, puix que el seu contingut—recollida en molt poques línies—ha estat dessenrotllat pel discurs del cap de la C.E.D.A.

S'entén, generament, que el Govern majoritari hauria d'ésser presidit pel senyor Lerroux, puix que altre president no seria acceptat, o, almenys, no seria ben vist pel partit radical, que vol alliberar el seu cap de la preterició.

El senyor Lerroux, qui potser considerava el Govern majoritari com una reserva per a més endavant, no s'oposarà a constituir-lo, després de conèixer l'actitud de la Ceda i l'opinió del seu propi partit, i més quan no ha recatat que els populars agraris no li inspiren recel i ha elogiat la lealtat que caracteritza llur actuació política.

Les consultes començaran a dos quarts de deu, hora en la qual anirà al Palau el President de la Cambra, senyor Alba. Per a les deu està citat el senyor Julià Besteiro i després el seguiran els expresidents senyors Azaña, Lerroux i Martínez Barrio. A dos quarts d'onze, el senyor Gil Robles i després d'ell el altres caps de minoria.

Hom suposa que no seran fetes tantes consultes com en les crisis anteriors, puix que hi ha interès en resoldre-la ràpidament.

Ha mort el Bisbe de Segorb

VALENCIA, 1. — A la una de la matinada ha mort, a Godella, el Bisbe de Segorb, frai Lluís Amigó, fundador dels Terciaris Caputxins. Va néixer a Masamagrell, el 17 d'octubre del 1854. Estudià al Seminari de València, fins el 1874, que ingressà a l'Ordre dels Caputxins, on estudià Teologia. Fou ordenat prevere el 29 de març del 1879. Ocupà alts càrrecs de l'Ordre i fundà la revista «Florecillas de San Francisco».

Crema de boscos a Biscaia

BILBAO, 1. — Comuniquen de Gueñas que un violent incendi ha destruït unes 30.000 plantacions, entre pins i roures. Les pèrdues es calculen en 7.000 pessetes.

També es sabé que en un bosc propietat de Llorenç Hurtado, un incendi, que sembla intencionat, destruí 50.000 pins. Les pèrdues pugen a 60.000 pessetes.

La benemèrita busca els presumptes autors.

La guàrdia civil ha detingut a Aranjuez dos agents soviètics

ARANJUEZ, 1. — La guàrdia civil ha detingut dos agents soviètics de propaganda, que es dedicaven a fer ambient entre els soldats i camperols.

Els detinguts es diuen Adolf Lavy, alemany, i Julii Lawetmann, rus. A ambdós se'ls trobà xecs i documents comprometedors. Foren traslladats a Madrid.

Clausura del Congrés d'Unió Republicana

MADRID, 1.—Ahir es celebrà la sessió de clausura del Congrés nacional de Unió Republicana. Fou nomenat el comitè executiu que estarà constituït pels senyors Martínez Barrio ara, Giner de los Ríos, Torres Campañà, Rico, Gordón Ordás, Moreno Galvache, Sànchez Marquez i Valera.

Quedà també designat el consell nacional amb dos representants de cada província.

Acte seguit el senyor Martínez Barrio pronuncià el discurs de clausura. S'enorgullí de l'èxit obtingut en el Congrés i digué que el programa aprovat s'ha de sotmetre als altres partits republicans. Diu que les circumstàncies són greus puix hi ha perill per a Espanya i per al règim.

Acabà dient que si es produeix la crisi Unió Republicana aconsellarà al President de la República la dissolució de les Corts.

La Gaseta ha publicat el decret cedint a la Generalitat l'impost de Drets Reals

MADRID, 1,—La Gaseta publica una ordre d'Instrucció aprovant els qüestionaris del nou pla del batxillerat que es publiquen.

També publica decrets de Finances cedint a la Generalitat de Catalunya l'impost de drets reals que es valora 29.764.462 pessetes.

EL DIA A CASA LA CIUTAT

Una manifestació

Ahir al matí, comparegué a la Plaça de la República, una manifestació d'obrers sense feina. Eren bastants.

La policia urbana no els deixà entrar a Casa la Ciutat.

Fou designada una comissió, la qual parlà amb l'alcalde que els prometé fer els possibles per tal d'endegar el problema.

Arribaren els guàrdies d'assalt, i la manifestació quedà dissolta.

Polítics cap a Madrid

Aquesta setmana s'anuncia pròdiga en esdeveniments a Madrid. La situació política ha arribat a un grau d'interès extrordinària perquè amb la reobertura del Parlament es dóna per descomptat que es produirà la crisi. Naturalment, segons sigui l'orientació que prengui la tramitació i solució de la crisi, serà l'orientació que prendran els nombrosos i importants problemes que hi ha plantejats.

No és estrany, doncs, que per part de tots els partits polítics es segueixi amb la màxima atenció la setmana que ahir començà.

Diumenge al vespre marxaren cap a Madrid els senyors Cambó, Ventosa i Calvell, Rahola, Hurtado, Nicolau d'Olwer i Anguera de Sojo.

L'estat dels aviadors ferits

Els aviadors ferits en l'accident d'aviació ocorregut dissabte passat a la tarda a la Rambla de Santa Mònca, el sots-tinent Núñez i el caporal Madariaga, segueixen hospitalitzats i en estat greu.

Darrera hora

ES REUNEIXEN A LA CASA DELS CANONGES LA MAJORIA DELS CONSELLERS DE LA GENERALITAT

Ahir a la nit es reuniren la major part dels Consellers del Govern de la Generalitat amb el senyor Companys a la Casa dels Canonges.

Els periodistes que hi aciduren foren rebuts pel senyor Alavedra, qui els digué que no seria facilitada cap nota, perquè la reunió era simplement per a seguir el curs de la crisi ministerial de Madrid ienir un canvi d'impressions.

L'estat de Manuel Folguera

L'estat de l'illustre patriota, si bé segueix greu, deixa endevinar possibilitats d'una certa millora.

Els seus familiars, de fa uns dies es troben justificadament esperançats.

Parlament de Catalunya

(Ve de la pàgina central)

des, és després quan preveiem els dies tristos. El President vol, segurament, com nosaltres, que hi hagi cordialitat amb la República, que no vol pas dir humiliar-se, però tampoc tractar despectivament. El dia que el senyor Companys es faci càrrec que cal sacrificar àdhuc els més estimats amics personals, haurà aconseguit aquella cordialitat, per a sollicitar la qual, enmig de gran animositat, va venir aquell dia el senyor Abadal.

(Ací es produeix un fort avalot. La presidència ha d'intervenir i fa constar que el senyor Abadal va ésser emparat i protegit.)

El senyor DURAN I VENTOSA: Jo no crec haver dit que se l'hagués insultat. I potser si miréssim el diari de sessions trobariem que sí. Però que hom va aixecar les massse en contra d'ell, això sí que és veritat.

(Els diputats de la majoria escandalitzen el senyor Duran i Ventosa.)

El senyor DURAN I VENTOSA: Però que sou masses, vosaltres?

(El President torna a dir que el senyor Abadal va ésser respectat i emparat.)

Em plau—reprèn el senyor DURAN I VENTOSA—aquesta estratègia que heu tingut per a distreure el fons del meu discurs. Jo voldria, però, que amb el patriotisme de què blassoneu, escoltéssiu el que jo he dit.

Senyor Companys, jo li prego que, des del seu càrrec, vulgui escoltar els veritables dictats de l'opinió de Catalunya. Pensi la responsabilitat que tenen aquests moments. Si la vostra senyoria es col·loca en aquella actitud en què es col·locaria sense els consells dels qui la rodegeun, farà un bé; si no, és possible que perdem les nostres institucions.

El senyor COMPANYS: Diu que és difícil contestar el discurs del senyor Duran i Ventosa. De manera que jo em veuré obligat de prendre del seu discurs allò que m'ha semblat guspira de pensament.

¿O és que vosaltres — diu adreçant-se a la majoria — esperàveu que explicarien per què se'n van anar del Parlament? Ells tornen agredint. Però, en fi, episodi al capdavall. El Govern necessita el contracop d'una minoria d'oposició. Diu que s'alegra que la minoria hagi tornat. Sobretot, pel bé de la minoria.

El senyor Duran ha parlat de contradiccions de la meva actuació. Tots els homes que seuen al meu costat tenen la meva absoluta confiança, i crec que representen la majoria de l'opinió. El Govern serà fidel a la Constitució i a l'Estatut. I davant d'aquest fet i d'aquestes possibilitats actua el President de la Generalitat. Es clar que vénen agressions que nosaltres procurem ablanir amb concòrdia; però nosaltres no podem deixar passar coses que treurien la mateixa essència de l'Estatut. El Govern és fidel a l'Estatut; totes les vegades que ha adoptat intransigència, ha estat per a defensar-lo.

Diu que ells tenen els seus ideals, però afirma que si uns partits polítics espanyols d'esquerra deixen d'ésser amics de Catalunya, les relacions amb ells seran trencades.

He pensat molt i he meditat pregonament referent a això, i sempre en les nostres relacions hi ha hagut una actuació per assegurar les llibertats de Catalunya.

Jo invitaria el senyor Duran que en el moment que ho cregui oportú entauli un debat polític. Les vostres senyories volen liquidar la posició del Govern? Portint-ho a un debat.

Les vostres senyories han estat absents del moment més patriòtic de la història de Catalunya. Vostres senyories han tornat ara; amb to de concòrdia, millor; o amb to de dominar, i de paraules mortificants? Si és així, no és aquesta l'hora de les vostres senyories. Jo els prego que vagin en compte.

El senyor ROMEVA intervé dient que no vol immiscuir-se en la part polèmica que hi ha hagut. Però si s'han fixat posicions, nosaltres també ho hem de fer, perquè jo també crec que la política catalana ha arribat a uns moments de confusió. S'ha parlat de separatistes. De separatistes n'hi ha hagut a tots els partits. Quan només existia la Lliga també hi havia separatistes en aquest partit. Però aquells separatistes, sentimentals, no tenien un sosteniment doctrinal. A mi també, a vegades, em ve malament el mot de nacionalista perquè avui el món n'és ple de nacionalismes amb els quals no em voldria confondre.

(Surten de la Cambra els senyors Companys, Lluhí, Dencàs i Gassol.)

Ell creu que l'autonomia de Catalunya s'ha d'assegurar al Parlament i el Govern ha de refusar els favors dels partits espanyols encara que semblin favorables.

A Catalunya li convé que totes les nostres qüestions siguin resoltes ací.

Afirma que el problema de la sentencia del Tribunal de Garanties fou portat perquè se'n féu allà qüestió política.

Ací hem d'assegurar l'autonomia amb política de concòrdia. I afirmo que l'Esquerra, des del principi, no ha fet res per aquesta concòrdia dels catalans.

(Tornen els consellers que havien sortit de la Cambra.)

La vida política de Catalunya ha d'ésser portada per viaranys de concòrdia, i això no vol pas dir que cada partit no pugui anar al compliment dels seus postulats.

El senyor Romeva diu que és veritat que el seu partit no té gran força, però tenen totes les esperances en les adhesions que han rebut.

El senyor DURAN rectifica. Ha d'confessar l'estranyesa que ... la nostra absència el senyor Companys hagi oblidat com érem. Nosaltres no hem explicat ara ací per què hem tornat, perquè tampoc no vam explicar per què ens n'anàvem. Però si hem publicat notes explicant detalladament a l'opinió el perquè de la nostra actitud. Ara, si algú desitja saber per què hem tornat...

El senyor FONTBERNAT: Es una impertinència fer de pallasso.

El senyor DURAN I VENTOSA: Senyor Companys: No sé com deveu qualificar els vostres companys de majoria.

La funció d'una minoria és fiscalitzar i millorar l'obra legislativa. Sembla que el senyor Companys s'ha molestat perquè no havíem anunciat el nostre debat, cosa que no podíem fer, perquè no sabíem quines serien les explicacions que el senyor Companys donaria.

Però, us sembla que això té molta importància? A mi em sembla que no. El que si era important, era de parlar de les tres funcions que jo he exposat: separatisme, concòrdia amb els catalans, i conflictes amb el Govern de la República.

I que, expressament, el senyor Companys s'ha oblidat de contestar-me.

Persistim en el mateix confusionisme, després del discurs del senyor Companys, que no ha arribat a conclusions categòriques sobre els tres punts que he assenyalat.

Ja sabem que en un partit que tingui molts milers de vots, no hi pot haver una absoluta coincidència de pensament entre els afiliats. Però sí que hi ha d'ésser entre els governants.

Jo crec que en els moments actuals no n'hi ha prou de dir que es serà lleial a l'Estatut i a la Constitució. El que té valor, és él que contundent es manifesta que es vol. Jo dic que crec lícit que hi hagi separatistes, però l'opinió creu que el Govern no s'ha d'ajupir a aquests elements. El President sap que aquests moments no reclamen pas precisament aquestes actituds.

El senyor COMPANYS diu que no creu prou respectuós per al Parlament la forma com el senyor Duran ha explicat l'absència del Parlament.

El senyor DURAN I VENTOSA: Ho hauria fet, tal com demana, si no hi hagués hagut tantes interrupcions.

El senyor COMPANYS: Jo he dit que el Govern és fidel a l'Estatut, a la Constitució i a la República, i que per molt de temps ho puguem ésser.

Afirma el senyor Companys que ha contestat les preguntes del senyor Duran. Creu que en l'explicació del Govern no hi poden haver ambigüitats. El Govern no deixarà que es trepitgin les nostres llibertats. Aquesta és la posició lleial del Govern.

S'acaba el debat.

El senyor Tauler prega que no es discuteixi l'ordre del dia.

S'aixeca la sessió a tres quarts de vuit, després de recomanar el senyor President que els diputats siguin puntuals a l'hora de la sessió.

Euthymol
PASTA DENTIFRICA
El dentífric científic.

CATIFES
FABRICACIÓ
TAPISSOS VIDAL
CORTS CATALANES, 631

NOTICIES DE L'ESTRANGER

Hitler a la festa de la collita a Prússia

Davant de més de 700.000 conreadors de la terra, el Führer remarca que els temps actuals són els més durs de la història del poble alemany

HAMELN (Prússia), 30. — Més de 700.000 conreadors de la terra han assistit a Buckeberg, prop de Hameln, a la Festa de la Collita. En aquest acte parlaren el ministre d'Agricultura d'Alemanya; el ministre de Propaganda, senyor Goebbels; i el canceller senyor Hitler. El discurs d'aquest ha estat radiat.

El ministre d'Agricultura féu un elogi de la política agrària del nou règim, que ha permès, va dir, donar treball a més de 200.000 obrers que es trobaven en atur forçós.

Després el senyor Goebbels es dirigí més directament al Führer, per tal d'expressar-li el reconeixement de la nació per haver-li tornat l'honor i haver-la lliurat de la vergonya de Weymar.

En aquest moment, una camperola lliurà al senyor Hitler la Corona de la Recollecció, formada d'espigues.

Després el Canceller pujà a la tribuna i pronuncià un discurs.

Després de saludar tots els allí presents, aludí a la incomprensió que trobaria tal vegada en els periòdics de París el fet que centenars de milers d'homes hagin vingut desinteressadament a Hameln per tal d'assistir a l'acte que se celebra.

No som hereus—continuà dient—d'un afer floreixent, sinó d'una empresa en fallida. Els temps actuals figuren entre els més durs de la Història d'Alemanya; però no s'ha de renunciar a la sembra perquè l'èxit no coroni sempre els nostres esforços. Es dirigeix als camperols i diu que són el contrapès de l'intellectualisme, del qual en féu una breu crítica. Acabà afermant-se en la seva fe en l'època en què el poble alemany enter es troba unit sota la direcció del nacional-socialisme.—Fabra.

MES DETALLS DEL DISCURS DE HITLER

HAMELN, 30. — En el discurs pronunciat pel senyor Hitler davant els camperols reunits a Buckeberg, va dir que havia hagut de lluitar contra la indiferència i la desesperació, però que la nació alemanya té plena consciència de les seves forces.

Recordà l'obra de socors d'hivern, que fou organitzada pel senyor Goebels i en la qual es dedicaren 350 milions a la lluita contra la misèria. El remei aportat en la primavera a l'atur forçós, no ha tingut l'èxit que era d'esperar, però cal tenir en compte que només seran decisius els resultats de conjunt.

Nosaltres—seguí dient— no som homes que ens deixem abatre per un fracàs.

Recordà després les vicissituds de la seva carrera política durant quinze anys, al cap dels quals aconseguí l'èxit.

Parlatn de la qeüstió política, assegurà que Alemanya desitja en tot moment la pau, però que mai no renunciarà a la igualtat de drets. En els dotze últims mesos, Alemanya s'ha fet més forta, però moltes coses anirien millor, si no hi hagués persones que es dediquen a sembrar osbtacles en el camí emprès.

Dirigint-se als camperols, afirmà que eren el contrapes en el treball de l'intellectualisme, i a cantinuació féu una viva crítica de l'intellectualisme jueu.

Després elogià el Eervei de treball, i anuncià que aquest es convertiria en una Institució, per tal d'obtenir un avenç en les compensacions i lluites de classe.

El discurs del Fuhrer fou acollit amb innombrables aclamacions i un cop restablert el silenci, foren cantats l'Himne alemany i l'Hors Wessel. — Fabra.

Als camps de CATALUNYA es combaten els dolors amb Liniment de Sloan

LA vida del pagès català és molt dura. Els seus camps de secà, generalment situats en terrenys muntanyosos, exigeix un treball continu i exhauridor. Per això són tots tan entusiastes del Liniment de Sloan.

Aquest antic remei casolà és el millor que existeix per a fer entrar en reacció els músculs endurits per la fatiga o enrampats pel fred i la humitat.

El Liniment de Sloan alleuja també els dolors produïts pel reuma, ciàtica, esllomadura, neuràlgia, cops, caigudes, torçades, etc. deixant una agradable sensació de calor i benestar.

No taca ni irrita. N'hi ha prou amb estendre'l per la part adolorida i el dolor desapareix, quasi a l'acte.

LINIMENT DE SLOAN mata dolors

L'ACTUALITAT NORD-AMERICANA

En un missatge que Roosevelt ha adreçat al poble, diu que la N. R. A. continua essent l'organisme essencial per al ressorgiment

WASHINGTON, 1. — El President Roosevelt ha dirigit un missatge al poble americà exposant els seus punts de vista referents a la política i els seus plans per a l'hivern vinent.

El President Roosevelt anuncià que durant el mes d'octubre reunirà a Washington els representants del capital i el treball, per tal d'arribar a una cooperació per a solucionar els greus conflictes que hi ha plantejats. Això constituiria un assaig per arribar a la pau industrial.

El President Roosevelt s'ha referit al problema de l'atur, que continua preocupant seriosament el Govern, i contra eel qual estan disposats a lluitar amb tots els elements.

Referint-se a l'organització de la N. R. A., el President fa constar en el seu missatge que continua essen l'organisme bàsic del reessorgiment nacional, però que ser! objecte de les modificacions que la pràctica ha fet necessàries. En canvi, aquells organismes que han tingut èxit, seran ampliats i reforçats.

Referent a les vagues que han tingut lloc durant aquests darrers temps el missatge diu que el President no demanarà mai als obrers i patrons que utilitzin les armes de què disposen, sinó que buscarà la pacificació per mitjà d'aquells organismes de conciliació creats per ell

El President fa constar que els obrers tenen el mateix dret d'associar-se i organitzar-se que els patrons, i que ell mai no atentarà conrta aquesta llibertat.

El President acaba anunciant que la reorganització de la N. R. A. serà portada al Congrés. — Fabra.

EL MISSATGE DEL PRESIDENT NO HA PAS SATISFET TOTHOM

NOVA YORK, 1. — Als circols financiers es guarda gran reserva sobre el discurs del president Roosevelt.

Una autoritat bancària ha manifestat que el president no ha precisat d'una manera clara els objectius de l'administració, i que tampoc no ha donat cap seguretat pel que es refereix a l'equilibri del pressupost nacional. — Fabra.

ACORDS DEL CONGRES DE L'«AMERICAN FEDERATION OF LABOR»

SAN FRANCISCO, 1. — El Comitè executiu de l'American Federation of Labor, ha exposat les següents reivindicacions, votades en el seu Congrés anual.

Setmana de trenta hores. Assegurança contra la vellesa; supressió del treball dels nens; mesures radicals contra l'atur forçós; reorganització de la N. I. R. A.; participació dels delegats de treball en la redacció dels codis; supressió dels sindicats controlats per patrons i la collaboració dels representants del treball en el Govern.

Anuncià que el nombre d'afiliats és de 2.600.000. — Fabra.

DAVANT EL PLEBISCIT DEL SARRE

La cessió de locals per a propaganda

CARREBRUCK, 1. — El diari oficial publica una ordenança de la Comissió del Sarre, datada el dita 28, estipulant que a petició de la comissió del plebiscit i fonamentant-se en el tractat de pau i en la resolució del Consell de la Lliga de Nacions, els inspectors de la Comissió del plebiscit són autoritzats per a concedir determinats locals als partits polítics, quan aquests partits hagin demostrat amb argument digne de crèdit, l'ús que es proposen fer de les sales de reunió. Les decisions d'aquests inspectors seran irrevocables. — Fabra.

* * *

GINEBRA, 1. — El Cap del Front Alemany del Sarre, senyor Pirre, ha tramès al senyor Barthou un llarg telegrama com a derivació de la nota que el ministre francès trameté a la Lliga de Nacions sobre el Sarre.

Tracta especialment de demostrar que el manteniment de l'statu quo serà ruïnós per al Sarre i creu que en el cas que aquest tornés al Reich, totes les qüestions plantejades per a la reintegració deuen reglamentar-se al si de la família alemanya sense que hi intervinguin factors estrangers. — Fabra

El Congrés del partit laborista anglès

Hom preveu discussions violentes entre els qui preconitzen mètodes constitucionals i els partidaris d'una dictadura socialista

LONDRES, 1. — El Congrés anual del partit laborista que ha començat els seus treballs aquest matí, els divuit mesos de les eleccions legislatives, presenta una importància grandiosa per a l'esdevenidor del Partit.

Assisteixen en aquest Congrés vuit-cents delegats, que repreesnten prop de tres milions d'afiliats al Partit.

En el curs de les sessions que han de celebrar-se és segur que l'ala esquerra tractarà d'aconseguir que el Congrés adopti tesis radicals i, pel contrari, els elements de la dreta tractaran que es tradueixin en actes les tendències que han vingut manifestant-se a favor de la purificació del Partit de totes les influències comunistes.

En aquestes condicions no és difícil predir que les discussions seran molt violentes i que el seu resultat podrà influir d'una manera definitiva, no solament sobre l'esdevenidor del Partit, sinó de les possibilitats que aquest pugui tenir d'entrar en el Govern.

En el curs dels dos últims anys, els laboristes han guanyat diverses c ecciosn legislatives parcials i aconseguiren instal·lar-se en el Consell Municipal de Londres, d'on havien estat allunyats durant trenta quatre anys, però al costat d'aquest balanç polític el partit laborista ha passat per situacions molt difícils.

El seu programa de govern, malgrat l'extraordinària extensió dels problemes que comprèn, no serà la qüestió més important, puix que segurament tot quedarà supeditat a l'oposició que hua de manifestar-se entre els elements contraris al feixisme i els d'una política de sonsolidació.

D'altra banda, el Congrés permetrà apreciar la importància de l'antagonisme doctrinal entre la majoria que vol la implantació de mètodes constitucionals i parlamentaris i la minoria partidària d'una dictadura socialista. — Fabra.

La Conferència econòmica de la Petita Entesa ha terminat les seves tasques

BELGRAD, 1. — La tercera Conferència econòmica de la Petita Entesa, s'ha donat per acabada aquesta tarda.

Els círcols econòmics es considera que un dels resultats més importants en què s'ha arribat, és el nomenament d'una Comissió econòmica permanent, que estarà encarregada de desenvolupar i unificar la collaboració econòmica dels tres Estats, entre ells i en relació amb un tercer. — Fabra.

ROMANIA

Tataresco ha presentat la dimissió del Govern

BUCAREST, 1. — El President del Consell ha presentat la dimissió collectiva del Gabinet. — Fabra.

* * *

PARIS, 1. — De font oficial se sap que el senyor Tataresco ha presentat al Rei la dimissió del Gabinet romanès.

El Sobirà ha acceptat l'esmentada dimissió i ha encarregat de constituir el nou Gabinet a l'esmentat doctor Tataresco, el qual ha promès que demà presentarà la llista dels seus nous collaboradors. — Fabra.

SEMBLA QUE LA DIMISSIO DE TITULESCO HA PROVOCAT LA CRISI TOTAL

GINEBRA, 1. — Les persones que acompanyen el senyor Tataresca, ministre de Negocis Estrangers de Rumania que actualment pasa una temporada de descant a Montreux, a la riba del llac Leman, observen una gran circumspecció en el que fa referència a les causes i conseqüències de la dimissió del Gabinet romanès.

BULGARIA

La cordialitat de les relacions búlgaro-iugoeslaves

SOFIA, 30. — Els reis de Iugoeslàvi, acompanyats del senyor Jevtitch, han marxat d'aquesta capital amb direcció a Belgrad, essent vitorejts per la multitud.

Ambdós sobirans es donaren un estret abraç en acomiadar-se.

Un comunicat oficial, que ha estat facilitat, fa remarcar que les entrevistes que acaben de celebrar-se sobre totes les qüstions que interessen ambdós països, han transcorregut en una atmosfera d'absoluta sinceritat, confiança i amistad.

Per a desenrotllar i afirmar les relacions econòmiques entre els dos països, els ministres han decidit obrir nous punts de pas a la frontera, posar en bon estat les carreteres que condueixen a ella, i simplificar tot el possible el relatiu als passaports.

També han decidit estudiar la forma de donar impuls al tràfic ferroviari entre els dos països.

Després de la marxa, el president del Consell conversà amb els periodistes, i els digué que els de conflicte que separaren els dos països han desaparegut per sempre, i que ja no hi ha obstacles ni dificultats que impedeixin la intelligència entre els dos pobles.—Fabra.

ASSEGUREU-VOS A LA PRÉSERVATRICE

L'ACTUALITAT ESPORTIVA

El món de la boxa

Dissabte, a l'Iris Park, Alcalà vencé Carreño per desqualificació d'aquest, al setè round

Una magnífica vetllada era la reunió que dissabte es va celebrar a l'Iris Park. Però la va desllluir per complet el matx final entre el gironí Alcalà i el madrileny Carreño.

Lluita fada i enervant, durant la qual, les correccions estigueren a l'ordre del dia. Carreño fou el que més en va cometre. Si durant la seva campanya com a amateur ens havia plagut, d'ençà que ha ingressat al professionalisme compta per actuacions dissortades els seus encontres.

Res de notable no feren, per més que Alcalà va esforçar-se a quedar millor. Al setè round, el madrileny va colpir baix, involuntàriament, i Alcalà no va prosseguir el combat. Es desqualificà Carreño, a qui és bo de recomanar que n'aprengui, si vol seguir boxant. Altrament, el millor que podrà fer serà plegar.

Els altres combats foren una altra cosa. Va haver-hi emoció, ganes de plaure i lluita contínua.

En el preliminar, Pons vencé per inferioritat Picasso, al quart round.

Soro, el destacat boxador sabadellenc, va fer la revenja amb Kid Ñato, i després d'una lluita forta a tot ésser-ho, Soro, superant-se a si mateix, arribà a triomfar per punts del seu adversari.

Covacho va triomfar der K. O. de Palau al tercer round. Palau ja havia anat a terra a la segona represa, per nou segons, i al següent, d'una potent contra, Covacho va deixar-lo fora de la lluita defintivament. El públic va aplaudir força, tant al vencedor com al vençut. Aquest pel seu coratge.

I Vàzquez, l'ex-campió de Catalunya amateur dels plomes d'enguany, va boxar amb el professional Samber, i assolí un magnífic triomf per punts, després d'una lluita magnífica, en la qual, Vàzquez, va demostrar els seus milloraments constants, que li asseguren un bell esdevenidor.

La reunió, ja ho hem dit al començament, excellent a tot ésser-ho, si exceptuem el darrer encontre que més hauria valgut que no s'hagués celebrat.

LES VETLLADES D'AQUESTA SETMANA

Dimecres, a l'Olympia, la desitjada revenja Gironès-Torres, en un excellent programa

Una de les lluites que el nostre públic aficionat esperava amb més delit, era indubtablement la revenja entre Josep Gironès, el millor ploma d'Europa, i Xavier Torres, que en l'anterior encontre amb el campió tan bella actuació va tenir.

Diverses raons han fet que la celebració del matx s'allargués força, però finalment, serà un fet.

Dimecres vinent ens el serviran a l'ampli local de les Rondes, que possiblement serà insuficient per a la gernació que anirà a presenciar-lo.

Gironès acudirà a la lluita indubtablement en la seva millor forma. Torres, no cal dir-ho, dalerós de poder fer amb el seu excellent adversari la millor actuació possible i, si pot ésser, vèncer, posarà a tribut, com en l'anterior edició, totes les seves energies.

Tots sabem molt bé que Torres és un home irregular, però que precisament es creix de manera formidable quan es troba amb figures destacades i majorment amb Gironès.

La lluita es presenta sota els millors auspicis. Gironès, per a demostrar d'una manera convincent la seva superioritat, i Torres, per a mantenir-se en el mateix nivell del campió, ens oferiran ara una lluita que deixarà batuts per endavant tots els rècords d'emotivitat i d'interès.

Els altres encontres que complementen el programa són força interessants. En un d'ells reapareixerà Fortunat Ortega, campió d'Espanya dels mosques, qui se les haurà amb Young Gonzàlez, un destacat pes mosca de Valladolid, del qual es tenen les millors referències.

També tornarà a pujar al ring, després d'un any d'absència, el gegant català Montserrat. Aquest minyó, s'ha estat un any entrenant-se amb entusiasme, per assolir en la seva tercera actuació dalt d'un ring, un millor resultat que en les dues precedents.

El seu adversari serà el madrileny Claudi Villar, ex-campió d'Espanya amateur dels pesos forts, i avui, dintre el professionalisme, un excellent element. Montserart ha estat agosarat d'acceptar aquest encontre, però si ho ha fet confiat que la seva forma és superior a la d'abans, tindrà una gran oportunitat per a remarcar-se. Ara, que si no ha prosperat gaire, haurem de témer que davant el madrileny sofreixi una desfeta.

Joe Wills boxarà amb Fenoy, i Soro se les heurà amb Andreu.

Aquests dos combats també són magnífics, digne complement del gros del programa.

Avui, al Nou Món, tornen a actuar els algerins de dimarts passat

L'empresa Solves, que regeix la qüestió pugilística del Nou Món, satisfeta de l'actuació excellent dels algerins que va desplaçar el conegut manager senyor Avernin, ha volgut tornar a fer-los actuar en la reunió d'avui a la nit.

Llevat del pes fort Hayoun, que ha hagut de marxar a Alger, els altres tres, Hamid II, Si-Alí i Alí, actuaran de bell nou, oposats a Martínez de Alagón, Fèlix Pérez i Esplugas ,respectivament.

Aquests tres encontres es disputaran a la distància de deu represes.

Hamid II, que va mostrar-se tan dur davant de Santandreu, tindrà més fàcil la tasca davant de Fèlix Pérez, per bé que aquest és home que avui sembla retornat a la seva millor forma. Cal tenir en compte que pega fort i precís, la qual cosa no deixa de tenir la seva importància.

Martínez de Alagón donarà la rèplica a Si-Alí, el qual, si bé és cert que va haver de claudicar davant l'estilista Miró, podria ésser que tingués millor sort amb aquest adversari.

I Alí, el brillant vencedor de Matesanz, tindrà amb el batallador Esplugas un adversari més difícil, si és possible, que aquell. Esplugas és home d'un nervi formidable, d'un esperit batallador per excellència i d'una resistència al càstig elogiable en extrem.

Alí, les condicions del qual són molt semblants a les del seu contrincant, tindrà sens dubte oportunitat de lluir-se més que el dia que boxà amb Matesanz.

La reunió del Nou Món, doncs, es presenta força interessant. Cal solament, perquè l'èxit sigui complet, que siguin subsanades totes les deficiències que s'observen en les seves reunions, i que hom faci que el públic s'animi a assistir-hi amb interès. Cal per això tenir ben present que el fet d'acabar a una hora tan poc adient com la reunió passada no és pas un motiu perquè el públic s'hi desplaci a gust. S'ha de començar puntualment. No costa res.

Basquetbol

De l'homenatge als delegats de l'Iluro. — Victòria de l'equip local

Amb motiu de l'homenatge als directius de la secció de basquetbol i delegats de l'Iluro E. C., diumenge al matí, a Mataró, es celebraren dos partits: l'un entre e segon equip del club campió de Catalunya i la Joventut Catalanista d'Arenys, que es resolgué en un empat a 23 punts, després d'haver demostrat ambdós contrincants ésser ben mereixedors d'assolir la copa Cucurell en disputa, la qual caldrà decidir en un altre encontre a celebrar en data pròxima.

Els equips eren formats com segueix:

I. C. Arenys: Bonet, Baró, Clariana, Oltra (2), Pons (2), Gual (17) i Batlle (2).

Iluro S. C.: Junqueres, Montarell, Mauri, Costa (8), Duc (6), Cordón (9).

A les onze va començar el partit entre el Pàtrie i el primer equip de l'Iluro, tirant el hand-off el nen Jesús Ledesma, fill d'un dels homenatjats.

El Patrie, de sortida, va jugar amb gran empenta i va aconseguir un bon avantatge, però l'Iluro va anar recuperant i, amb tot i finir el primer temps amb el resultat de 16 a 12, favorable als blaus, l'equip costaner va estar molt desgraciat en les tirades a la cistella, àdhuc, en diverses ocasions, després de voltejar la pilota pel cercle, s'esmunyia cap a fora.

A la segona part el joc es va anar anivellant, i l'Iluro, qui féu gala d'un joc més positiu — d'acord amb la seva tècnica — va resultar vencedor per 34 a 27 del Pàtrie i es va adjudicar la copa del president de la Federació Catalana.

En compensació de la derrota del Patrie, sense voler desmerèixer la victòria dels ilurencs, cal consignar que aquest primer equip jugava mancat de tres dels seus més destacats titulars: Codero, Font i Mitchell.

La formació dels equips fou així:

Iluro: Canal, Raimi, Arenes (8), Cordón (18) i Xivillé (8).

Patrie: Hospitaleche I, Hospitaleche II, Maunier (5), Grau (16) i Armand (6).

Després dels partits a l'estatge social de l'Iluro, va tenir lloc el vermut d'honor que els jugadors de basquet i ex-infantils dedicaren a llurs delegats senyors Ledesma i Mas, com a prova d'estima per llur continuada i desinteressada tasca.

El senyor president de l'Iluro, en unes sentides paraules, va fer lliurament als homenatjats de dos magnífics rellotges d'argent, en testimoni de llur agraïment.

Entre altres dels que van parlar, adherint-se a l'acte i ressaltant les bones condicions dels homenatjats, ho feren el secretari de la F. C. de Basquet-Ball, del Collegi d'Arbitres, representant de la premsa de Mataró i el senyor Ramon, pel Comitè organitzador.

Tant el senyor Mas, com el senyor Ledesma, agraïren als reunits l'assistència a l'acte que se'ls dedicava, en paraules plenes d'emoció.

Finí l'acte en un ambient de franca i cordial companyonia.

MARITIMES

Al Club Marítim, Santiago Amat guanya la Copa Ladis

Diumenge inaugurà aquesta entitat la temporada de regates de tardor amb una de destinada als petits yachts de 12 peus, els quals disputaren la Copa Ladis, en dues proves, en cada una de les quals feren tres voltes a un triangle de boies davant del Club, en la distància total de 3 milles per prova. A la segona prova, els concursants canviaren de bot, però conservant la pròpia vela. El vent era un gargalet.

En la primera prova, de sortida agafà el cap Fatjó, seguit de Pi, Amat, Juanola, Monjo i Virgili, i arribaren al final sols amb una petita variació. El resultat fou:

1.—«Roger», Agustí Fatjó, en 37 minuts 49" 6 punts.

2.—«Ala», Pere Pi, en 38' 15" 5 punts.

3.—«Sirius», Jaume Amat, en 39' 56" 4 punts

4.—«Sartet», J. M. Monjo, en 39' 27" 3 punts.

555.—«Rap», M. Juanola, en 39' 55" 2 punts.

6.—«Cigne», Frederic Virgili, en 40' 7" 1 punt.

En la segona prova, Juanola anà al davant en la primera volta, però a la segona el passà Amat qui s'adjudicà la prova. El resultat fou:

Amat, amb el «Cigne», 44' 19".

Juanola, amb el «Roger», en 44 minuts 44".

Virgili, amb el «Sirius», en 45 minuts 22".

Pi, amb el «Sartet», en 455' 36".

Fatjó, amb l'«Ala», en 45' 44".

Monjó, amb el Rap, en 46' 23".

La classificació general de la regata és la següent:

1.—Jaume Amat.
2.—Agustí Fatjó.
3.—Pere Pi.
4.—Manuel Juanola.
5.—Frederic Virgili.
6.—Josep M. Monjo.

El món del ciclisme

Joaquim Palanques fou el vencedor de la prova per a debutants de la U. C. Barceloneta.—Per equips va triomfar aquesta entitat

Diumenge, amb motiu de la festa major de la popular barriada de la Barceloneta, va tenir lloc la prova ciclista de costum per a debutants, que porta a terme anyalment l'entusiasta entitat U. C. Barceloneta.

Ultra un lot nombrós de premis, molts d'ells en metàllic, hi havia una magnífica copa a disputar per equips de cinc corredors Tot plegat féu que en la prova entre els «aspirants a campió» es demostrés un viu interès. Això féu que fossin nombrosos els corredors inscrits.

A dos quarts de deu del matí, es donà la sortida controlada a 51 corredors, que anaren fins a la cruïlla de l'Avinguda 14 d'Abril amb Urgell, on, després d'ésser passada llista novament, fou donada oficialment la sortida.

El recorregut que havien de cobrir els corredors era aquest: Esplugues, Martorell, Ullastrell, Coll d'Ullastrell—on hi havia control de signatura—Terrassa, Sabadell, Coll de Montcada, Sant Andreu, Santa Coloma, Sant Adrià, Pere V, Passeig de la Indústria, i arribada al Passeig Nacional de la Barceloneta.

Els corredors es llançaren de ball antuvi a un tren endimoniat, encara que mantingut per la majoria dels corredors. Pot dir-se que la cursa no va oferir cap novetat, fins a la vista del poble d'Ullastrell. Aleshores, Palanques, Ondres, Fernàndez, Asensi i Gual, es llançaren amb tot esperit per a emportar-se la prima establerta a l'esmentat lloc. Se la féu seva Palanques, qui va prendre un lleuger avantatge sobre els altres, fent que arribés també al control de signatura, situat al Coll d'Ullastrell.

Des d'aquest moment, la pugna entre els capdavanters va ésser extremadament dura, però tots palesaren bona forma i saberen mantenir-se en bona posició, malgrat el tren enèrgic que s'imposava.

Palanques, qui va demostrar unes condicions magnífiques per a curses d'aquesta mena, va saber-se mantenir en primer lloc en tota la resta de la prova, seguit a frec per Ondres i Fernàndez, que li disputaren la victòria constantment. Amb tot, no pogueren sobrepassar Palanques, qui, als darrers moments, encara tingué la suficient energia per a desempellegar-se dels seus adversaris, i entrar primer a l'arribada, enmig de les fortes ovacions del públic congregat en força quantitat.

La prova, en conjunt, va resultar força interessant. Ultra l'actuació del primer arribat, cal esmentar la d'Ondres, Fernàndez, Asens, Gual, Torre, Cabià, etcètera, que bregaren tothora amb entusiasme per assolir el triomf.

Entre els components de l'equip de la U. C. Barceloneta, hi havia interès especial en adjudicar-se la copa per equips Animats per aquest desig feren els impossibles interès especial d'adjudicar-se la per a classificar-se bé, i ho aconseguiren després de fortsa competència per part dels components de la Penya Ciclista Poble Nou.

Al lloc d'arribada, forces de seguretat i motoristes del Departament de Circulació deixaren neta la calçada. Però després d'arribats els primers corredors, el públic no es pogué contenir més i envaí l'espai designat a tal efecte.

La classificació dels corredors, va establir-se de la següent forma:

1. Joaquim Palanques amb 2 hores i 35 m.
2. Jaume Ondres, 2 h., 35 c. i 5 segons.
3. Josep Fernàndez, 2 h., 35 minuts i 10 s.
4. Joan Asens, 2, h., 36 m. i 15 segons.
5. Josep Gual, 2 h., 36 m. i 25 segons.
6. Domènec Torres, amb el mateix temps.
7. Amor Càmia idem.
8. Francesc Martínez, idem.
9. Josep Tarrés, idem.
10. Josep M. Martínez, idem.
11. Alfred Egea, amb 2 h., i 41 minuts. Després seguien Lluís García, Josep Guitart, Vicenç Casanoves, Miquel Rodríguez, Lluís Segarra, Bonaventura Payà, Pau Sànchez, Joaquim Roca, Josep Drafo, Carles Carretero Manuel Borrell, Pere Manrondra, Manuel Pons, Jaume Buró, Pere Vargues, Marià Molina, Victorià Añor, Jesús García, Josep M. Vilà, Ramon Beltran, Josep Mateu, Francesc Hespets, Lluís Prat, Josep Marco, Manuel Martí, Joan López, Jaume Bel i Lluís Chinchilla, que foren tots els que es classificaren.

I Gran Premi Catalunya: Parc de Montjuïc, el 12 d'octubre. — U. E. Sans

La Secció Ciclista de la U. E. de Sans, ha acordat que siguin 25 els corredors seleccionats per a disputar la gran cursa internacionel del dia 12 del corrent, sobre el recinte del Parc de Montjuïc.

Estudiades les nombroses sollicituds rebudes, han estat admeses en principi les que segueixen: Joan Gimeno. Izquierdo, Bachero Ros, Pagès, Antoni Andrés Sancho, Tudela, J. Cebrián Ferrer, Pujol, González, Valent, Destrieux i Payà.

Tots aquests corredors hauran de presentaf-se aquest vespre, de deu a onze, al local de la U. E. de Sans per signar la corresponent inscripció, essent portadors de dues fotografies cadascun.

* * *

En ferm figuren inscrits, a més d'Antonin Magne, Vietto i Vervaecke, els asos nacionals Cañardo, Vicenç i Fermí Trueba, i s'espera d'un moment a altre la conformitat d'Escuriet, Nicolau, Figueres, de Tolosa, i Prior, de Narbona.

FOLRE DE FRE

BORRÀS-SAULEDA

El món del futbol

(Ve de la pàgina central)

realitzà, però que no li donaren cap fruit.

Sales marcà dos gols a la primera part, i Casals un altre.

Els autors dels altres gols del Martinenc, a la segona part, foren Alejo i Vilaseca, dos cada un.

Arbitrava el senyor Solà, qui realitzà la seva comesa sense dificultats, i els equips es formaren així:

Martinenc: Petrus, Catafau, Florenza, Altés, Iranzo, Anglès, Oorts, Alejo, Casals, Vilaseca i Sales.

Anoia: Llop, Marrugat, López, Olivé, Farré, Calatayud, Esteve, Cuscó, Romeu, Esteve i Ferrer.

En el Martinenc debutà un nou element, argentí, anomenat Casals qui donà proves d'ésser un davanter centre oportunissim.

REUS - SANTBOIA

Aquest partit resultà de forces anivellades, però estigué més encertat en rematar les jugades que es produïren davant de porta, el Reus que el Santboià, la qual cosa li valgué adjudicar-se la victòria per tres gols a zero.

El joc fou vistent, i portat amb empenta i coratge per ambdós bàndols, la qual cosa féu que el públic que el presenciava en sortis satisfet.

Magrinyà, Climent i Domingo, foren els autors dels tres gols del Reus a la primera part.

Els equips, a les ordres del senyor Pérez, es formaren així:

Reus: Sans I, Sans II, Wenceslao, Miró, Giménez, Margalef, Randua, Magrinyà, Domingo, Parés i Climent.

Santboià: Sànchez, Perea, Mir, Pagès, Cusidó, Ribas, Cazuela, Carmona, Bonic, Osté i Llobera.

EUROPA - TARREGA

Ambdós bàndols combatents empraren sempre gran entusiasme en la lluita, i foren coratjosos en l'atac a gol.

El partit fou molt anivellat, i l'empat a tres gols que es produí reflectí la marxa de l'encontre que fou molt igualat.

Arbitrà el senyor Basora, i els equips eren:

Tàrrega: Florenza, Pont, Serra Marsà, Colungo, Tronchoni, Marimon, Ortet, Cros, Manonelles i Colomer.

Europa: Prat, Ventura, Sala, Alminyana, Xifré, García, Coromines, Muntaner, Canyades, Torner i Juàrez.

ILURO - GRANOLLERS

El partit jugat a Mataró entre l'equip titular i el Granollers, ha estat de gran emoció, per la rivalitat de fa temps existent entre ambdós equips, i per l'entusiasme i decisió amb què aquests han esmerçat llurs esforços per a adjudicar-se la victòria final, que la sort ha volgut que es decantés a favor de l'Iluro per la mínima diferència de tres gols a dos.

El públic, amb el desenrotllament d'aquest partit, ha gaudit de debó, i ha prodigat els aplaudiments tant als uns com als altres, perquè ambdós se n'han fet creditors de veritat. El joc, degut a l'entusiasme i fort tren amb què han jugat ambdós equips, ha esdevingut potser un xic dur i s'han produït algunes incidències, que han estat de seguida solucionades.

Mancaven cinc minuts per arribar al descans, que encara el marcador restava intacte, però en aquests cinc minuts, el Granollers, mitjançant Garreta i Rubiés, ha aconseguit marcar els seus dos gols únics que s'ha emportat.

En la segona part, hem vist com l'Iluro reaccionava notablement, i imposant el seu joc ha obtingut els tres gols que s'ha adjudicat, obra de Palomeras, García i Orts. El gol de la victòria l'ha marcat l'Iluro quan mancaven molt pocs minuts per a finir la partida.

Els equips, sota l'arbitratge del senyor Barré, s'han arrenglerat de la següent manera:

Iluro: Florenza, Borràs, Vila, Vilanova, Mariages, Amat, Orts, Palomeras, García, Jodax i Juidici.

Granollers: Iñesta, Santfeliu, Valls, Vila, Rovira, Torras, Lluch, Garí, Garreta, Rubiés i Guix.

POBLE NOU - PALAFRUGELL

El Palafrugell demostra estar cada dia en forma més apagada, com es pogué palesar en el partit que jugà diumenge contra el Poble Nou, davant del qual va perdre pel marge de cinc gols a 0.

La primera part fou de net domini del Poble Nou, el qual, mitjançant Rini (2, Las (2) i Vilches, s'apuntà els cinc gols, els quatre darrers en menys temps que estaríem a comptar-ho.

El Palafrugell, a malgrat d'aquest contratemps, a la segona part reformà les seves rengleres, amb l'interès de minvar la derrota que el seu contrincant li produïa, però ja no hi fou a temps, i sucumbí davant la superioritat moral del seu contrincant.

Arbitrava el senyor Ribas, i els equips a les seves ordres eren:

Poble Nou: Gallofré, Gausachs, Alòs, Alcoriza, Rifé, Rodríguez, Rini, Grec, Monzó, Las i Vilches.

Palafrugell: Aliu, Massot, Miquel, Sànchez, Andreu, Colomer (Ll.), Joanals, Colomer (J.), Company, Reixac i Avellí.

Rifé, el mig-centre dels del Poble Nou, fou expulsat del camp per l'àrbitre.

SANT CUGAT - MANRESA

El Sant Cugat, en el seu propi camp, fou derrotat pel Manresa per tres gols a un.

El partit fou jugat amb gran entusiasme pel Sant Cugat, però el Manresa demostrà millor classe de joc i més compenetració de conjunt, i això fou el que li donà la victòria.

Griera, a la primera part, marca el primer gol pel Manresa.

A la segona part, el Manresa obtingué dos gols més, mitjançant Tarradellas i Pequerul.

El gol del Sant Cugat fou obra de Bertran.

Els equips, a les ordres del senyor Bru, s'arrenglerareu així:

Sant Cugat: Linares, Portas, Pérez, Capel, Carol, Imbert, Bover, Esteve, Bertran, Llor i Morató.

Manresa: Montserrat, Batlle, Rius, Sainz, Griera, Costa, Vilanova, Bastardas, Pequerul, Màrquez i Tarradellas.

TERRASSA - HORTA

El Terrassa triomfà de l'Horta per cinc gols a un, després d'un partit jugat amb gran entusiasme per ambdós bàndols, però demostrant sempre ésser millor conjunt el Terrassa que l'Horta.

La primera part fou de domini igualat, i en la segona l'equip local pressionà força.

Cal remarcar la gran tasca del porter de l'Horta, qui evità una major derrota del seu equip.

A la primera part, Marzo marcà el primer gol pel Terrassa. Al segon temps, Crespo en marcà tres més, i Burillo un.

El gol de l'Horta fou obra de Castells.

A les ordres del senyor Cardiel, el equips s'arrengleraren de la següent manera:

Terrassa: Iborra, Brió, Bartomeus, Castro, Layola, Sibecas, Marzo, Crespo, Burillo, Cambra i Bruno.

Horta: Banús, Sàncho, Folguera Carrió, Larrosa, Ribó, Barrachina, Brió, Ballester, Castells i Barnet.

MOLLET - CALELLA

Després d'un partit molt disputat i anivellat de forces, el resultat final ha estat d'empat a un gol.

A la segona part, s'ha produït un joc no gaire adient i s'han produït alguns incidents entre jugadors.

Els gols foren marcats a la primera part, obra d'Hernàndez el del Mollet, i de Creixells el del Calella.

Arbitrà el senyor Aycart, i els equips es formaren així:

Mollet: Masferrer, Peiro, Aparici, Bonastre, Sans, Requena, Eugenio, Pujol, Undó, Hernàndez i Farré.

Calella: Zamora, Miró, Colomer, Creixells, Arqué, Inglan, Coll, Garí, Molla, Comas i Napoleón.

Investigacions privades
Informacions confidencials
Ramon Pineda Estela
Comissari cap, jubilat, d'Investigació i Vigilància. Director a Espanya de «Service Secret Epropeen» de Ginebra. Oficina: Rambla Catalunya, 80, pral., primera. Telèfon 74364. - Barcelona.

Rugby

Torneig Copa Tardor

Diumenge començà aquest torneig amb la celebració de dos partits. El Barcelona-Joventut fou ajornat de comú acord i a petició del Barcelona, per no tenir en disposició d'arrenglerar-los els jugadors titulars.

ALBIGESOS 21-UNIVERSITARI 6

Es celebrà a les 11, al camp del C. A. D. C. I.

Des del primer moment es veié la superioritat dels Albigesos, equip compost amb jugadors excellents i bregats, en contra de l'Universitari, que, igualment com la temporada passada, presenta un equip molt fluix. Amb tot, hi hagué moments de força perill per a la marca contrària.

La primera part acabà amb 13 a 0 a favor dels Albigesos, marques aconseguides per Nicollet dues i per Aguilar una. En transformà dues Torres.

A la segona part, Sancho aconseguí la primera marca per a l'Universitari, i Ciscar II la transformà. Els Albigesos obtingueren dues marques més, degut a Cunyat i Aguilar. Transformà l'última, Torres.

A les ordres del collegiat senyor Puig, els equips s'arrengleraren de la manera següent:

Albigesos. — Vilaespasa, Nuollet, Blasco Cunyat, Torres, Muxí, Puigdevall, Badia, Aguilar, Gallardo, Rosini, Masdeflol, Ruiz i Torné.

Universitari.—Sancho, Ciscar II, Nubiola, Boi, Masip, Vives, Ciscar I, Boneu, Collado, Giménez, Pérez, Mestres, Berguña, Cols, Clariana.

SANTBOIANA, 18 - CORNELLA, 5

Aquest partit, el de màxim interès de la jornada, resultà bastant deficient. Probablement és conseqüència de la llarga temporada de vacances. i en partits successius veurem aquests equips, principalment el Sant Boi, amb l'espléndida actuació de la temporada passada.

A la primera part, el Sant Boi demostrà la seva vàlua. Féu tres assaigs, deguts a Bisbal II, Riera i Massoni. Transformaren els dos últims Massoni i Elias.

A la seegona part, el joc decaigué força. Pons obtingué el primer tanteig per al Cornellà. El transformà Cabezas. Minuts abans d'acabar el partit, el Sant Boi obtingué la quarta marca, deguda a Comas. No es transformà.

L'arbitratge bo, a càrrec del senyor Masdeu. Els equips eren formats de la manera següent:

Santboiana. — Elias, Martí, Balcells, Vilar, Bisbal II, Manel, Riera, Bisbal I, Martí I, Garrigosa I, Massoni, Faura, Deu, Novials, Garrigosa II.

Cornellà. — Minguet, Ruiz, Vidal, Cortada, Lafarga, Mayor, Alonso, Daga, Gual, Plana, Baltasar, Benas, Cabezas, Pons i Badia.

* * *

Al matí es jugà un partit amistós entre els segons equips dels Sant Boi i Cornellà. Guanyà aquest darrer, per 10 a 6.

Noticiari

BOXA. — A Santiago de Xile acaba de celebrar-se una interessant reunió pugilística, en la qual, el xilè Artur Godoy, prou conegut del nostre públic, ha sofert una desfeta per punts a mans del negre Billy Jones, qui l'ha superat en rapidesa i experiència.

Billy Jones, segons diuen els cronistes xilens, és un dels homes més qualificats per a poder-se acarar a Max Baer, amb neta possibilitat de desposseir-lo del títol.

★ Diuen que a París es fan gestions perquè Ignasi Ara sigui oposat al francès Candel, que el dia 15 ha de lluitar amb Thil pels títols que aquest detenta. L'encontre ens sembla un xic difícil que es faci fins després d'aquest matx, i això si Ara ajorna la seva sortida que té anunciada cap als Estats Units.

★ I definitivament el matx Carnera-Uzcudun — tercera edició, que s'anunciava per al dia 5 del corrent — s'ha convertit en un matx Carnera-Campolo. Es diu, però, que el vencedor es trobarà més endavant amb el campió espanyol. No creiem pas que Campolo pugui fer, davant del gegant italià, un paper galdós.

★ A Glasgow, davant d'una gran gernació, han lluitat el francès Angleman i l'escocès Benny Linch. Aquest darrer, després d'ésser dominat durant les cinc primeres represes, s'ha sabut imposar en la resta, i ha triomfat per punts, conquerint així el títol escocès del pes mosca que, segons diuen hi havia en joc. Si això és cert, si arriba a vèncer el francès, hauria estat bonic de saber-lo campió d'Escòcia.

★ Lenglet, el campió francès de totes les categories, es veu que s'ha molestat per la propaganda excessiva — al seu entendre — que es fa amb el negre Obie Walker i l'anglès Petersen, i ha dit que tindria molt de gust d'ésser acarat amb qualsevol d'ambdós. Amb el negre Walker, quan vulguin, i amb l'anglès Petersen, boxejaria de franc si Dickson vol. Tant de bo m'escoltin sobre això darrer, ha dit Lenglet.

★ Pete Nevo és un boxador al qual costa de deixar el ring, i malgrat recollir força desfetes, l'home persisteix.

Oposat darrerament a Nova York a Steve Malaiko, ha estat batut una vegada més per punts, en deu rounds.

★ El dia 5 vinent es disputarà a França el títol nacional del pes gall. Els boxadors seran, l'actual campió Decidido i el xallenger Emile Pladner.

★ Toni Canzoneri, a Nova York, ha boxat amb Harry Dublinsky. Ha vençut el primer netament als punts.

Activitats atlètiques

En el matx interclub C. A. Martinenc i U. G. E. de Badalona, el primer ha vençut per 87 a 64 punts

Diumenge al matí, al camp del Club Atlètic Martinenc, va tenir lloc l'anunciat festival interclub.

Va resultar molt interessant, com era de preveure, donats els excellents elements amb què compten els dos cercles contrincants.

S'obtingueren en conjunt un bon nombre d'excellents marques.

El Club Atlètic Martinenc va triomfar finalment per 87 punts a 64, sobre els components de la U. G. E. de Badalona.

Els resultats que s'obtingueren en aquest festival foren:

80 metres:

Primer, R. Heras, 10 s. 1-13, C. A. M.
Segon, Banús, C. A. M.
Tercer, Guàrdia, U. G. B.
Quart, Heras, J.
Cinquè, Companys, U. E. G. B.
Sisè, Oliver, U. G. E. B.

800 metres:

Primer, Nogué, C. A. M., en 2 m. 12 s. 1-5.
Segon, Rosés, U. G. E. B.
Tercer, A. Valls, C. A. M.
Quart, Murtori, C. A. M.
Cinquè, Teixidó, U. G. E. B.
Sisè, Núñez, U. G. E. B.

Llançament del pes:

Primer, Banús, C. A. M., 10'05.
Segon, Figols, C. A. M., 9'67.
Tercer, Guàrdia, U. G. E. B., 9'41.
Quart, Gual, U. G. E. B. 9'34.
Cinquè, Bertrand, U. G. E. B., 8'90.
Sisè, Sans, 7'93, C. A. M.

Llargada:

Primer, J. Valls, C. A. M., 5'79.
Segon, J. Heras, 5'72 C. A. M.
Tercer, Companys, 5'70, U. G. E. B.
Quart, Banús, C. A. M., 5'69.
Cinquè, Gibert, U. G. E. B., 5'28.
Sisè, Deulofeu, U. G. E. B., 5'26.

300 metres:

Primer, Almeric, C. A. M., en 40 m. 2-5.
Segon, J. Valls, C. A. M. en 40 s. 3-5.
Tercer, Bertrand, U. G. E. B. en 41 s.
Quart, Deulofeu, U. G. E. B., en 41 s.
Cinquè, Miralles, U. G. E. B., en 44 s. 1-5.
Sisè, Casals, C. A. M.

Salt d'alçada:

Primer, J. Heras, C. A. M., 1'50.
Segon, Figol, C. A. M., 1'45.
Tercer, Traité, U. G. E. B., 1'45.
Quart, Companys, U. G. E. B., 1'40.
Cinquè, Gibert, U. G. E. B., 1'40.
Sisè, López, C. A. M., 1'35.

Llançament del disc:

Primer, Guàrdia, U. G. E. B., 29'29
Segon, Casajuana, U. G. E. B., 26'85.
Tercer, Figols, C. A. M., 26'68.
Quart, Gol, U. G. E. B., 26'58.
Cinquè, J. Valls, C. A. M., 24'18.
Sisè, Sans, C. A. M., 22'28.

Reemplaçaments olímpics:

Primer, C. A. M. (J. Nogués, Valls, Almeric i R. Heras, en 3 m. 52 s. 3-5.).

Segon, U. G. E. B. (Gibert, Bertrand, Guàrdia i Orriols).

Festival atlètic a Granollers

Diumenge, a la tarda, organitzat per l'Agrupació Excursionista de la localitat, es celebrà al camp esportiu un festival atlètic, al qual concorregué, a més de l'equip d'atletisme de l'esmentada entitat, el del F. C. Barcelona.

Les marques registrades, algunes força notables, foren les següents:

Alçada: Lorenzo (B.), 1'65; Font (B.), 1'61; Llac (G.), 1'40

Pes: Facinyes (B.), 9'86; Aranda, (G.), 9'83; Etter (B.), 9'74; Roca, (B.), 8'81; Font (B.) 9'46; Espart, (G.), 8'81.

Perxa: Lorenzo (B.), 3'20.

100 metres llisos: Aracil (B.), 11 s. i 1-5; Etter, (B.), 11 s i 2-5; Dorsé, (G.), 12 s. i 2-5; Torabadell, (G.), 12 s. i 4-5.

Disc: Farinyes, (B.), 31'48 m.; Fernàndez, (B.), 30'15 m.; Font, (B.), 28'80 m.; Aranda, (G.), 27'94 m.

1.500 metres: Pairet, (B.), 4 m., 41 s. i 4-5; Montsant, (G.), 5 m., 6 s. i 2-5 (nou rècord social); Villanueva, (B.), 5 m., 12 s. i 1-5; Saver, (G.).

400 metres: Roca, 57 i 2-5; Pujol, (G.), 1 m. i 1-5; Piera, (G.), 1 m., 2 s. i 1-5; Llac, (G.), 1 m., 2 s. i 4-5.

Javelot: Etter, (B.), 51'25 m.; Fernàndez, (B.), 47'66 m.; Riera I, (G.), 32'60 m.; Lorenzo II, (G.), 28'46 m.

Reemplaçaments 4 per 100: F. C. Barcelona: (Font, Lorenzo, Etter, Aracil) 49 s.

Agrup. Exc. Granollers: (Dorsé, Aranda, Piera, Espart), 54 s

El control de proves anà a càrrec d'Acció Atlètica.

Lluís Miró de la F. A. E. E. T. va triomfar en la Primera Volta a peu de la Barceloneta

Formant part del programa d'actes esportius portats a terme per les entitats esportives de la Barceloneta, amb motiu de la seva Festa Major, el B. C. C. Avant va organitzar la primera volta a peu a la popular barriada. Estava reservada a neòfits i debutants.

El recorregut triat era d'uns cinc quilòmetres, i comprenia el següent trajecte:

Sortida del Passeig Nacional, Balboa, Giner de los Ríos, Calderón, Passeig de la Platja, fins al Casino de Sant Sebastià, i tornada al lloc de sortida. S'havia de cobrir el trajecte dues vegades.

Prengueren la sortida un bon nombre de corredors, que es disputaren el triomf amb la màxima ardidesa. Es destacà aviat Miró, de la F. A. E. E. T., qui va posar-se al cap a la poca estona de la sortida, i no el deixà en tot el recorregut, malgrat la competència entaulada per Bondia i Alcaina, per arrabassar-li el primer lloc.

La prova va ésser seguida amb interès pel públic, que no va cansar-se d'animar els corredors.

La classificació va establir-se de la següent manera:

1. Lluís Miró, F. A. E. E. T., amb 15 m. 29 s.
2. Antoni Bondia, F. A. E. E. T., amb 15 m. 39 s.
3. Josep Alcaina, amb 15 m. 41 s.
4. F. Devesa.
5. J. Estaller.
6. G. Baró.

Es classificaren fins a 97 corredors, l'ordre dels quals la F. C. d'Atletisme donarà dintre pocs dies.

E. B. C. C. Avant, va reeixir en l'organització de la prova.

Diumenge vinent el matx Sabadell-Baix Llobregat

Diumenge vinent, dia 7, tindrà lloc a Molins de Rei un matx atlètic entre les seleccions representatives de la ciutat de Sabadell i de la comarca del Baix Llobregat. Aquesta darrera estarà integrada per elements de Molins de Rei, Sant Boi i Sant Vicen dels Horts.

El matx serà organitzat per Acció Atlètica.

El trofeu Mare Nostrum segueix en possessió del Club Natació Barcelona, per haver triomfant netament en la segona edició celebrada diumenge a Terrassa

Tal com havíem anunciat, diumenge va tenir lloc a la piscina del C. N. Terrassa el segon festival pel Trofeu Mare Nostrum, reservat per als equips femenins de la Península. L'organitzà, com sempre, el Club Femení i d'Esports de la nostra ciutat.

Com era de preveure aquest festival havia despertat molt interès. Prova evident d'això és el fet que concorregueren al festival, ultra les representacions femenines dels equips de casa, nodrits equips del C. N. Reus Ploms, Club de Regates de Palma, C. N. Sabadell i C. N. Terrassa. També hi havia nedadors madrilenys.

El programa el componien un nombre crescut de proves; però solament quatre d'aquestes puntuaven per a l'adjudicació, aquest any any, del Trofeu en litigi.

Com era de preveure, el triomf en les quatre proves esmentades fou per a les representants del C. N. Barcelona, senyoretes Carme i Enriqueta Soriano i Montserrat Ros, les quals, amb llur actuació eficientíssima, saberen conservar per al seu Club el trofeu que ja l'any passat havien guanyat.

Carme Soriano, sense esforçar-se massa va triomfar en els 100 metres espatlla, seguida de la senyoreta Vallès, del Femení. La senyoreta Ros va imposar-se per ample marge en la prova dels 100 metres lliure.

Finalment, Enriqueta Soriano vence en els 100 metres braçada, guanyant la nena Guàrdia de Palma, qui va demostrar que és la segona nedadora d'Espanya en aquesta especialitat.

La prova de reemplaçaments 3 per 100, estils, fou guanyada netament per l'equip del club degà, la superioritat del qual fou manifesta.

Darrera d'ell va classificar-se el C. F. i d'Esports. Les altres proves que completaven el programa resultaren força interessants, car les forces eren molt anivellades, i donaren lloc a què les vencedores tinguessin necessitat d'emprar-se a fons.

L'exhibició de salts de palanca i trampolí, a càrrec de la campiona de Catalunya senyoreta Homdedeu, no va poder-se portar a terme a conseqüència de trobar-se indisposada.

Per a cloure el programa, dos equips masculins, representants del C. N. Terrassa i Martorell, jugaren un interessant partit de water-polo, que guanyaren fàcilment els terrassencs per 8 gols a 1.

Una nombrosa concurrència va congregar-se a l'entorn de la piscina.

El festival resultà interessant. Es just també consignar que el C. Femení i d'Esports sabé reeixir en l'organització, per la qual cosa cal felicitar els entusiastes dirigents de la dita entitat.

Els resultats de les proves foren:

33 metres lliure infantil social (C. F. i d'E.): 1, E. Pesseguer, 38 segons; 2, C. Arbiol, 39" 8-1; 3, P. Montseny, 41" 3-10; 4, I. Buixadera, 43" 8-10; 5, E. Persiguer, 44 segons 2-10.

66 metres lliure debutants: Altirriba, C. N. T., 1' 18" 2-10; Cascante, C. N. S., 1' 20" 2-10; Vall, C. F. i d'E., 1' 27" 2-10.

100 metres braçada, Trofeu Mare Nostrum: E. Soriano, C. N. B., 1' 38"; C. Guardia, C. R., 1' 50" 8-10, R. B.; C. Albert, C. F. i d'E., 1 53"; Tella, C. N. R. P., 2' 7" 8-10; Miquel, C. T. N., 2' 9".

100 metres braçada debutants: Mercadé, C. N. S., 1' 48" 2-10; Carpentier, C. F. i d'E., 2' 13" 6-10.

100 metres dors debutants (C. F. i d'E.): N. Vallès, 2' 1"; Laurent, 2' 5" 6-10; Albert II, 2' 18" 8-10.

100 metres dors Mare Nostrum: C. Soriano, C. N. B., 1' 42" 1-10; M. Vallès, C. F. i d'E., 1' 49" 8-10; Sardà, C. N. R. P., 2' 5" 2-10; Bernhardt, C. R. P., 2' 8" 4-10; Altayó, C. T. N., 2' 21".

100 metres lliures debutants: Laurent, C. F. i d'E., 1' 44"; Moncerrer, id., 1' 50" 2-10.

100 metres lliure, Mare Nostrum: M. Ros, C. N. B., 1' 25"; A. Parés, C. F. i d'E., 1' 36" 2-10; Suazo, C. N. R. P., 1' 51"; Piñol, C. T. N., 2' 5" 8-10; Guardia, C. R. P., 2' 12" 4-10.

50 metres lliures debutants: M. Vallès, C. F. E., 45" 7-10; Cardellac, C. T. N., 53" 6-10; Cascante, C. N. S., 58" 6-10.

3 per 100 estils reemplaçaments Mare Nostrum: C. Soriano, E. Soriano, M. Ros, 5' 4" 8-10.

C. F. E.: M. Valès, C. Albert, A. Parés, 5' 28" 8-10.

C. N. R. P.: Sardà, Tella, Suazo, 6' 11" 4-10.

C. R. P.: Bernhardt, C. Guardia, P. Guardia, 6' 25" 8-10.

C. T. N.: Altayó, Miquel, Piñol, 6' 49" 4-10.

3 per 50 estils reemplaçaments: C. F. E.: N. Vallès, Carpentier, Moncerrer, 2' 42" 2-10.

Femení Sabadell: AlbertII, Mercader, Cascante, 2' 51" 2-10.

* * *

A la nit de diumenge, a la terrassa del C. F. i d'E. tingué lloc un lluit ball de societat. Durant el ball s'efectuà el repartiment de premis a les vencedores.

L'acte es va veure molt concorregut.—F. OLIVA.

A la piscina de Sant Sebastià. — El tradicional festival de Festa Major del C. N. Atlètic fou un èxit

Cal reconèixer que el festival que anyalment celebra el C. N. Atlètic per la Festa Major de la Barceloneta, aprofitant el fet de cedirlos, la direcció dels Banys de Sant Sebastià, la piscina, aconsegueix cada vegada més, un èxit esclatant.

S'ha de convenir, però, que el fet que tots els clubs de natació de la nostra ciutat hi concorrin, aportant el concurs dels seus millors elements, dóna a la festa un gran relleu.

Diumenge mateix, la concurrència va emplenar totalment el recinte de la piscina. Hi havia un bell estol de gentils demiselles que donaven, amb llur presència, un caire força simpàtic al festival.

També fou nodrida la representació de nedadors dels Clubs Barcelona, Atlètic, FAEET, Catalunya i Barceloneta.

Les proves disputades foren molt interessants. Entre els qualificats va destacar-se Salines, del Barceloneta, en el 100 metres esquena; Navarro, del Barcelona, en els 100 metres braçada de pit; Cairol, del mateix club, va triomfar en els 200 metres lliures, amb un bon temps.

La prova dels 50 metres femenins fou guanyada per la gentil representant del C. N. Atlètic, Mary Bernet. En les proves infantils —en les quals, pels nombrosos participants, s'hagueren de fer diverses sèries—varen qualificar com a guanyadors Biñana, de l'Atlètic, en els 50 metres esquena; Cànoves III del Barcelona, en els 50 metres braçada de pit; i Farell I, del Catalunya, en els 50 metres lliure.

Va cloure el programa una interessant prova de reemplaçaments 5 x 50, guanyada pel Club Natació Barcelona.

Totes les proves foren seguides amb vivíssim interès pel públic, i els vencedors foren força aplaudits.

No cal dir que celebrem l'èxit aconseguit pel C. N. Atlètic, i a l'ensems els felicitem per l'acurada organització de què feren gala durant el curs del festival.

Els resultats general foren:

50 metres braçada de pit (infantil)

1. Cànoves I., B. A. C., 43" 2-10
2. P. Isach, C. N. C., 45" 2-10.
3. Salvador, C. N. C., 50" 2-10.
4. Castelló, B. A. C., 1' 5" 6-10.
5. Romeu, B. A. C., 1' 7" 8-10.

100 metres dors

1. Salines, B. A. C., 1' 24".
2. Bonacasa, C. N. B., 1' 24" 2-10
3. Bosch, FAEET, 1' 33" 8-10.

Segueixen fins a sis classificats.

100 m. braçada de pit

1. Navarro, C. N. B., 1' 25".
2. Roda, B. A. C., 1' 27" 4-10.
3. Blanes, FAEET., 1' 27" 4-10.

Segueixen fins a 15 classificats.

50 m. lliure (infantil)

1. Farell I, C. N. C., 36".
2. Salvador, C. N. C., 36" 8-10.
3. Fontanals, C. N. C., 37".

Segueixen fins a 30 classificats.

200 m. lliure

1. Cairol, C. N. B., 2' 31".
2. Olmos, B. A. C., 2' 35" 8-10.
3. Salvo, FAEET, 2' 36" 8-10.
4. Canela, C. N. B., 2' 39".
5. Bernal II, C. N. A., 2' 40".

Segueixen fins a 36 classificats.

50 m. dors (infantil)

1. Biñana, C. N. A., 45" 1-10.
2. Fontanals, C. N. C., 48".
3. Farell I, C. N. C., 48" 4-10.
4. Adiego, C. N. C., 51" 4-10.
5. Lati, B. A. C., 53".

50 m. lliure (femení)

1. Bernet, C. N. A., 37".
2. Granicher, C. N. B., 38" 8-10.
3. Fernàndez, C. N. B., 41" 6-10.
4. Artal, C. N. B., 42".
5. T. Arnal, C. N. A., 44" 3-10.

Segueixen fins a 9 classificats.

Reemplaçaments 3 x 50

1. C. N. B., 2' 32" 7-10.
2. C. N. A. (a), 2' 41" 2-10.
3. FAEET, 2' 42" 1-10.
4. C. E. M., 2' 48".
5. C. N. C. (a), 2' 54".

Segueixen fins a 10 equips.

Diumenge, a la piscina de Montjuïc, va disputar-se la primera jornada dels Campionats Socials del C. N. Mediterrani i la final del Concurs de Salts de clubs modestos

Una nodrida representació de nedadors participaren en la primera jornada dels campionats socials del C. N. Mediterrani, celebrada diumenge a la piscina de Montjuic. Fou una bella demostració de l'activitat que per aquest esport desplega aquesta modesta però entusiasta entitat.

Les proves celebrades foren disputades en extrem, demostrant tots els participants el seu viu desig de fer-se amb el títol de campió social que es disputaven.

Cal remarcar l'actuació notable de Ruiz II en la prova dels 400 metres lliure, en la qual va saber-se imposar amb bell i eficaç estil a homes més bregats que ell en aquesta mena de proves. Florenza fou qui més va apurar-lo, però finalment va haver de claudicar davant l'empenta de Ruiz.

L. Muñoz va vèncer amb relativa facilitat en els 200 metres braçada de pit, en la qual especialitat va demostrar el seu domini i constant progrés que el qualifica com un dels millors nedadors de Catalunya. No tan fàcil li fou de triomfar en els 50 metres lliure, car Castellà, va esperonar-lo en tot moment, amb desig d'arrabassar-li aquet triomf. En aquesta prova participaren 28 nedadors, ço que va donar lloc a què s'haguessin de fer diverses sèries.

Carrasco va vèncer en els 50 metres espatlla, després d'una forta competència amb Latorre.

Dels menuts, fou Padrós qui amb estil de campió va adjudicar-se la victòria en els 50 metres lliure.

Aprofitant aquesta reunió, el club organitzador va fer la final del concurs de salts dels Clubs Modestos, pendent de celebració feia uns mesos.

El diumenge vinent tindrà lloc la segona i darrera jornada dels Campionats socials d'aquesta entitat, la qual promet assolir el mateix èxit que aquesta.

Els resultats obtinguts foren:

400 metres lliure:

1. Ruiz II, en 6 m. 53 s.
2. Florenza, en 6 m. 59 s.
3. P. Muñoz, en 7 m. 9 s. 4-5.
4. Blanc, en 7 m. 29 s.
5. Florit, en 7 m. 30 s.

Es classificaren fins a deu nedadors.

200 metres braçada de pit:

1. L. Muñoz, en 3 m. 23 s.
2. Guién, en 3 m. 45 s.
3. P. Muñoz, en 5 m. 58 s.
4. Cuesta, en 4 m. 3-5.
5. Arné, en 4 m. 4 s. 3-5.

Es classificaren fins a onze nedadors.

50 metres espatlla:

1. Carrasco, en 43 s.
2. Latorre, en 46 s. 2-5.
3. Cuesta, en 51 s.
4. Belmonte, en 51 s. 1-5.
5. Blanc, en 55 s.

Es classificaren fins a vuit nedadors.

50 metres infantil (lliure):

1. Padrós, en 44 s. 1-5.
3. Liaño, en 51 s.
2. Ruiz III, 45 s.
4. Còrdova, en 58 s.
5. Cañada, en 1 m. 4-5.

50 metres lliure:

1. L. Muñoz, en 32 s. 3-5.
2. Castellà, en 34 s.
3. Florenza, en 34 s. 1-5.
4. Sànchez, en 34 s. 2-5.
5. «Ex-equo: Poc i Ruiz II, en 36 segons.

Classificació salts Festival Clubs Modestos

1. Muntané, C. E. M., 50 m. 7 punts.
2. Lanuza, B. A. C., 37 m. 4 punts.
3. Guàrdia, B. A. C., 34 m. 8 punts.
4. Cervera, C. N. M. N., 29 m. 1 punt.
5. Isart, B. A. C., 23 m. 9 punts.
6. Bel, C. E. M., 17 m. 5 punts.

La cursa de muntanya organitzada per la Secció d'Esports de Lliga Catalana assolí un extraordinari èxit esportiu i de públic

Manuel Giménez, del C. P. C. Ferran Agulló, guanya la prova fent el recorregut Montgat - Sant Fost - Mollet, amb el temps rècord d'una hora, deu minuts, cinquanta tres segons

Diumenge tingué lloc la pimera cursa de muntanya organitzada per la Secció d'Esports de Lliga Catalana, primer acte dels que han estat anunciats. Els dies 7 i 14 d'octubre es celebraran els concursos de natació i atletisme respectivament, totalitzant així el programa dels Festivals Esportius de Tardor.

Atenint-se als reglaments que regeixen per a les proves que, com aquesta, formen part de les que puntuen per assolir el trofeu a què tindrà dret el Centre que en el conjunt de totes sumi més pnuts, s'hagué de limitar el nombre d'inscripcions, les quals sumaven un total de 35. En prengueren la sortida 31 i calgué assenyalar amb satisfacció, que, tot i la duresa del recorregut i de la marxa que a partir del moment de sortir impulsaren a la cursa els que, amb afany d'una bona classificació, emprengueren la demostra el temps emprat pel guanyador — senyor Manuel Giménez. Marxa corrent a bon tren — com ho qui tardà sols una hora, deu minuts i cinquanta tres segons, no abandonà cap dels atletes sortits de Montgat.

La sortida fou donada a dos quarts de nou del matí; a l'entrada de la Riera de Montgat, amb intervals de 30 segons entre cada participant. Els primers de sortir foren els representants del Centre Catalanista del Doctor Robert, als quals seguien els altrts centres amb el següent ordre: Casal Democràtic Catalanista; Ateneu Democràtic Verdaguer; Casal Català Prat de la Riba; Lliga Regionalista del Districte VII; Associació Catalanista de Mollet; C. P. C. Ferran Agulló; Ateneu Obrer del Districte IV; Ateneu de Sarrià; Ateneu Autonomista del Districte VI; Centre Popular Catalanista de Sant Andreu; i Lliga Regionalista de Gràcia.

La cursa fornida pel guanyador fou magnífica i d'una regularitat sorprenent. Prengué la sortida Giménez (el 19) i al cim de La Conreria ja passava en setè, juntament amb el seu company de centre, Folch, al qual no abandonà fins a l'arribada. Giménez i Folch es llançaren a la cacera dels elements de l'Ateneu Democràtic Verdaguer, Jofre i Urgell, els quals eren els únics a qui podien témer per l'avantatge que els portaven en el darrer control. Per donar una idea de l'esforç fet pel guanyador, només hem de donar com a dada que de La Conreria a Sant Fost empraren disset minuts, temps veritablement excepcional, i fou en aquesta part de cursa on es decidí la victòria, car varen treure més de dos minuts d'avantatge sobre els seus seguidors immediats en classificació, Jofre i Urgell.

L'esforç fet en aquesta part de la cursa féu minvar una mica el tren dels guanyadors, i se n'aprofitaren el tercer i el quart classificats, i recuperaren, fins a Mollet, cinquanta segons el primer i trenta nou el segon. L'arribada fou efectuada en el camp d'Esports de l'Associació Catalanista de Mollet, on hi havia, formant part del Jurat d'arribada, el president de l'entitat senyor Vicenç Camps i el secretari senyor Falguera. Fou el primer d'arribar Felip Jofre, de l'Ateneu Democràtic Verdaguer, que ho féu a les 9'47, 20 segons, seguit del seu company d'equip Salvador Urgell a dos minuts vint-i-set segons. Després entrà Vicenç Folch a les 9'49, 30 segons, i en quart lloc Manuel Giménez, aquests dos del Centre Popular Catalanista Ferran Agulló: en cinquè lloc entrà Lluís Asoz, del Casal Democràtic Catalanista; sisè Manuel Garcia, de Lliga Regionalista del Dte. VII; setè, Joaquim Argelaguer, del Casal Democràtic Catalanista; vuitè, Joan Farreny, del Casal Català Prat de la Riba, etc., etc., fins a 31 classificats.

Una vegada arribats tots, es donà a conèixer la classificació general que és la següent:

Primer, Manuel Giménez, del Centre Popular Catalanista Ferran Agulló, 13 quilòmetres 500 metres, en una hora, deu minuts i 53 segons. Medalla de vermeil i 12 punts per classificació per centres. Segon, Vicenç Folch, del C. P. C. Ferran Agulló, una hora, onze minuts; medalla de vermeil i 10 punts per classificació de Centres. Tercer, Feliu Jofre, de l'Ateneu Democràtic Verdaguer, una hora, dotze minuts i 50 segons, medalla d'argent i 8 punts; Quart, Salvador Urgell, Ateneu Democràtic Verdaguer, 1, h. 13 m., cinquanta segons; medalla d'argent i 6 punts. Lluís Asoz, Casal Democràtic Catalanista, una hora disset minuts, 35 segons, medalla d'argent i 4 punts. Sisè, Marcelli Garcia, de Lliga Regionalista del Districte VII, una hora divuit minuts, vint segons, medalla d'argent i 2 punts. Setè, Joan Farreny, del Casal Prat de la Riba, en una hora, divuit minuts, vint segons, medalla de coure. Vuitè, Vicenç Galdon, Ateneu Obrer del Districte IV, una hora vint-i-dos minuts, un segon, medalla de bronze. Novè, Joan Domènech, Ateneu Obrer del Districte IV, una hora vint-i-dos minuts, divuit segons. Desè, Joaquim Argelaguet, Onzè, Joan Manonelles, Ateneu Obrer Districte IV; Dotzè Josep Castellà, Lliga Regionalista Districte VII, medalla de bronze. Tretzè, Jaume Puig, Centre Popular Catalanista de S. A.; catorzè, Andreu Buixareu, Centre Popular Catlanista S. A.; Quinzè, Antoni Garcia, de l'Ateneu Democràtic Verdaguer; Setzè, Pere Falgueras, Associació Catalanista de Mollet; Dissetè, Josep Rota, de l'Associació Catalanista de Mollet. Segueixen els altres centres fins a 31 classificats.

Puntuació per Centres: Primer, C. P. C. Ferran Agulló, 22 punts. Segon, Ateneu Democràtic Verdaguer, 14 punts. Tercer, Casal Democràtic Catalanista, 4 punts; i Lliga Regionalista del Districte VII, 2 punts.

Dia 7 d'octubre

a les tres de la tarda

FESTIVAL DE NATACIO

a la piscina dels Banys de Sant Sebastià

Cal que els centres remetin tot d'una els noms dels concursants a la Secretair de la Secció d'Esports

El Barcelona, a Les Corts, guanya amb dificultat el Sabadell. – El Girona és batut en camp propi pel Júpiter. – L'Espanyol obté la primera victòria del Campionat

Segueix normalment el Campionat de la Primera Categoria B

El Barcelona guanya difícilment el Sabadell per 3 a 2

L'expectació que existia per a presenciar aquest partit es tradui en un ple imponent al camp de Les Corts. Una mica fluixa la concurrència a la tribuna central; però a les laterals i a les graderies populars, un atapeïment indescirptible. Quan el públic té el pressentiment d'una lluita impressionant i viva, l'èxit econòmic resta gairebe sempre assegurat. Encara hi ha afició. Que perduri o no, és simplement qüestió dels espectacles que se li brindin i de la qualitat i possibilitats dels combatents. Cal tenir això ben present.

* * *

Bé, i què? Ni motiu per a estarrufar-se massa, ni tampoc per a sentir-se defraudat. La pugna entre el Sabadell i el Barcelona va ésser emotiva, aspra, amb matisos de joc de bona qualitat i amb fases d'incoherència i de vulgaritat També va acusar espurnes reincidents d'intervencions indesitjables a càrrec, la majoria, dels impetuosos i ardits sabadellencs. En síntesi, una lluita típica de campionat en la qual el joc de més qualitat l'exhibí sense reserves l'actual campió de Catalunya. I, si aquest, contra tota lògica i a despit del que reflectia el curs de l'encontre, va perdre a fi de comptes els dos punts en disputa, no va ésser pas per «culpa» del seu antagonista, sinó senzillament perquè els del Vallès van voler passar-se de vius. Quan tenien el partit a la gorra i completament desmoralitzat el seu contrincant, van tenir la pensada d'anar matant el temps amb retencions absurdes de pilota per part del porter i defenses i amb el divertiment absurd de llançar, aquella, continuament a fora els altres elements. Aquesta «tàctica», quan encara hi havia per endavant més de vint minuts de pugna, va determinar que el vençut clarament durant l'encontre sortís vencedor en acabar aquest.

Els del Sabadell no s'ho acabaven d'empassar. Cal convenir que ells van ésser els autors indirectes de la victòria de l'altre. Per tant, és de llei resignar-se i... assajar una tàctica més eficient. Moltes vegades el voler passar per excessivament llest té els seus inconvenients. Celebrarem que al Sabadell, l'experiència li sigui profitosa.

Resta entès, doncs, que qui mereixia l'honor del triomfs era el Sabadell. Va actuar més compenetrat, amb més intel·ligència, amb més nervi combatiu, amb més coratge i amb més set de victòria que el seu contrincant. I no solament això, sinó que imposà gairebé sempre la norma del combat i n'exerci la iniciativa, provocant innombrables situacions esglaiants davant del marc blau-grana, moltes de les quals la dissort volgué que es resolguessin improductives. Sense aquells vint minuts llargs de tàctica equivocada, de cent probabilitats en tenia el Sabadell noranta-nou al seu favor quant al resultat final de la competència.

Així, doncs, el Barcelona... El Barcelona, cal dir-ho sense embuts, no ens ha satisfet. I això ens sembla que diran la majoria dels qui van presenciar el combat. La seva actuació va ésser vacillant, incolora i mancada de robustesa, d'intel·ligència i de compenetració. Va executar una sola jugada meravellosa de tècnica i de precisió iniciada per Berkessy, prosseguida per Morera i coronada brillantíssimament per Raic. Fou la que li valgué el primer gol; un dels més ben preparats i millor executats que hem vist. Però... no res més. En la resta del partit (vuitanta cinc minuts) tot, o gairebé tot van ésser estrebades d'impotència, incoherències de neòfit i vulgaritats de desmenjat. Té, el Barcelona, una davantera àgil i ardida; però no s'entén ni lliga cap jugada. Perquè no hi ha un element, al centre, que la sàpiga dur. Potser no hi entenem; però ens sembla un disbarat com una casa haver tret Raic del centre d'atac. No neguem condicions a Escolà... com a xutador; però veiem en Raic una clara superioritat sobre aquell per a conduir i fer rutllar amb més eficàcia la ratlla d'ofensiva. La línia de mitjos la trobem d'una terrible inconsistència. Pedrol i Guzmàn, més aquell que aquest, són elements per a jugar un primer temps i prou. Ultra això, la lentitud desesperant amb què Pedrol es desfà de la pilota, és un defecte capitalíssim que engendra funestes conseqüències. Berkessey..., diguem-ho rodonament, no és cap mig centre de qualitat ni... de quantitat. Ens sembla que no és apte per a rendir més del que fins ara se li ha vist. Que en un partit faci tres o quatre jugades de classe i engegui uns quants xuts impressionants, no és prou per a atorgar-li categoria de bon centre mig. En el joc ras és una joguina de l'adversari i en l'alt no rendeix el que podria esperar-se de la seva extraordinària alçada Com a element defensiu, una nullitat; com a ofensiu, no mata, i quant a col·locació i precisió en les passades..., psé... Tenim, doncs, una línia mitja blau-grana..., que s'ha d'aprofitar perquè no n'hi ha cap més. No en direm un «saldo»; però potser hi haurà algú que així la qualifiqui.

Del porter i defenses, no en fem cap comentari. Compleixen per ara brillantment. Conseqüència de tot plegat: el Barcelona «mereix» pertòria de sort com la que obtingué, no és de les que engresquin ningú.

* * *

Als dos minuts de començada la brega aconseguí, el Barcelona, el primer gol, en la forma superba que ja hem esmentat. Als trenta dos, Sangüesa, establí l'empat d'un cop de cap rabent i decidit. Així acabà el primer temps.

Als divuit minuts de començat el segon, tornà, Sangüesa, a marcar, en llançar una «corner». Entrà la pilota directa a la xarxa blau-grana, sense intervenció de cap altre jugador. A continuació, en un atac barcelonista, un defensa sabadellenc atura la pilota amb les dues mans arran mateix del marc de Massip. L'àrbitre fa el desentès. Als quaranta minuts, Raic aconsegueix l'empat a dos en rematar una «corner», i als quaranta-tres, Escolà entra el gol de la victòria en resoldre un tripitjoc davant la porta sabadellenca, produït per una «corner».

* * *

Arbitrà Casterlenes amb regular encert, i els equips estaven integrats així:

Barcelona: Nogués, Zabalo, Arana, Guzmàn, Berkessy, Pedrol, Ventoldrà, Raic, Escolà, Morera i Cabanes.

Sabadell: Massip, Moral, Blanc, Gràcia, Font, Mota, Sangüesa, Calvet, Gual, Barceló i Esteve.

CORRECUITA

L'Espanyol guanya el Badalona per 3 a 1

Força mogut resultà l'encontre jugat diumenge a Sant Adrià entre el Badalona i l'Espanyol. L'animació era extraordinària.

Arbitrà el col·legiat Vilalta, amb no gaire encert. Tingué un lamentable incident amb el davanter del Badalona, Garriga, i aquest fou expulsat del camp. Això és més sensible, perquè Garriga acostuma a jugar sempre amb noblesa.

Els equips s'arrengleraren així:

Badalona: Navés, Borràs, Martín, Camacho, Serracant, Menna, Betancourt, Xiol, Sanz, Garriga i Torres.

Espanyol: Fourniés, Arater, Mas Cifuentes, Solé, Cristià, Prat, Edelmiro, Iriondo, Padrón i Bosc.

Començà el partit amb gran nerviosisme per part d'ambdós bàndols combatents, però això no fou obstacle perquè es desenrotllessin jugades vistents per ambdues parts. L'Espanyol, però, fou qui demostrà més serenitat i ésser més perillós en els atacs. Cal remarcar la tasca de Padrón, qui jugà un gran partit. Insistí l'Espanyol en els seus atacs, i anotàrem magnífics xuts de Bosc i Iriondo Sense defallir, el Badalona resistí l'envestida dels espanyolistes, i animant-se de mica en mica anivellaren el joc.

En una arrencada de la davantera badalonina, Garriga cedí la pilota a Xiol, qui després d'internar-se la cedí a Sanz, el qual, d'un xut fortíssim batè Fourniés. Es portaven vint minuts de joc.

Continuà el joc molt anivellat, i quan ja hom creia que acabaria la primera part amb resultat d'un gol a zero a favor del Badalona, Iriondo féu una passada a Padrón, qui, després de burlar la defensa contrària, marcà el gol de l'empat.

De seguida de començada la segona part, ambdós equips, amb un tren esgotador, es llançaren a atacar aferrissadament les portes respectives de Navés i Fourniés, aconseguint el Badalona la primera «còrner» contra l'Espanyol, que fou aclarida per la defensa. En un atac espanyolista, Edelmiro, qui en el transcurs del partit demostrà estar molt apagat, fallà un gol segur quan es trobava sol davant de porta. Una «còrner» rematada per Iriondo, fou parada admirablement per Navés. Un xut d'Edelmiro, que per trobar-se batut Navés s'hauria pogut traduir en gol, fou evitat oportunament, amb el cap, per Martín. Navés, qui de passada direm que jugà un gran partit, aturà amb valentia un fortíssim xut de Padrón.

Es portaven trenta minuts de joc quan Prat recollí una pilota que el senyor Vilalta assenyalà kik, però el jutge de gol senyor Salvo digué que era «còrner», i el senyor Vilalta la concedí, enmig de grans protestes dels jugadors i del públic. La pilota fou centrada per Prat i rematada per Iriondo, qui la féu passar per damunt de Navés, i així l'Espanyol aconseguí el gol del desempat.

Les protestes per aquest gol, augmentaren encara més, arribant el públic a saltar al camp. L'excitació entre els badalonins creix, i després de violenta discussió, Garriga agredeix el senyor Vilalta, i la força pública, per a evitar un mal major, salta al camp i l'aclareix del públic que l'havia envaït.

Solucionat l'incident, és tornà a reprendre el joc, però el Badalona ja només compta amb deu jugadors perquè Garriga fou expulsat pel senyor Vilalta.

Els costaners es defensen admirablement dels atacs que realitzen a satisfacció els espanyolistes. Un xut d'Edelmiro el repel·lí fluixament Navés, i Iriondo, qui està amatent introduix amb facilitat la pilota dintre la xarxa badalonina, que val el tercer gol a l'Espanyol.

Amb una reacció del Badalona, acabà el partit. El públic, que es ressent de l'arbitratge del senyor Vilalta, l'avalota en gran manera

* * *

Després del partit vam parlar amb el veterà jugador Garriga per tal que ens expliquès el motiu de la seva expulsió, i ens manifestà que, al seu entendre, l'àrbitre s'havia produït d'una manera parcialíssima, i que ell no pogué contenir més la nerviositat que el dominava. Emprengué l'àrbitre, amb el qual sostingué una forta discussió que acabà a bufetades. Això — digué—farà que se'm desqualifiqui per tota la resta del campionat, i la conseqüècnia, serà debilitar el Badalona sensiblement.

En els vestuaris, també poguerem veure com Xiol i d'altres jugadors badalonins, gairebé plorant, es planyien que els fos guanyat un partit que fins gairebé a les acaballes s'havia mantingut amb empat a un gol.

S. MATEU

Partits regionals i super-regionals

RESULTATS DE DIUMENGE

Catalunya

Barcelona - Sabadell, 3 a 2.
Badalona - Espanyol, 1 a 3.
Girona - Júpiter, 0 a 2.

València - Andalusia - Múrcia

València - Llevant, 1 a 0.
Betis - Múrcia, 3 a 0.
Hèrcules - Sevilla, 4 a 1.

Castella-Aragó-Cantàbria-Rioja

Atlètic Madrid - Valladolid, 0 a 0.
Logroño - Madrid, 1 a 4.
R. Santander - Saragossa, 3 a 1.

Galicia - Asturies

Avilès - Celta de Vigo, 3 a 3.
Racing Ferrol - D. Corunya, 1 a 3.
Sporting Gijón - Oviedo, 2 a 3.

Copa Basca

Osasuna - Atlètic Bilbao, 3 a 1.
Baracaldo - Alavès, 4 a 0.
Irún - Donòstia, 3 a 4.

Campionat de Catalunya Primera categoria B

RESULTATS DE DIUMENGE

Primer grup:

Sans - Sant Andreu, 2 a 1.
Martinenc - Anoia, 7 a 0.
Reus - Santboià, 3 a 0.

Segon grup:

Europa - Tàrrega, 3 a 3.
Sant Cugat - Manresa, 1 a 3.
Terrassa - Horta, 5 a 1.

Tercer grup:

Mollet - Calella, 1 a 1.
Iluro - Granollers, 3 a 2.
Poble Nou - Palafrugell, 5 a 0.

El Girona és vençut pel Júpiter per 2 a 0

El partit jugat a Girona entre l'equip local i el Júpiter, ha estat la sorpresa de la tercera jornada del campionat regional, puix que ningú no creia que el Júpiter, que en els anteriors partits havia realitzat una actuació tan deficient que el portaren a la derrota primerament a Les Corts contra el Barcelona i després en el camp propi del Poble Nou contra el Sabadell, realitzés la proesa de batre en el seu propi terreny el Girona, estroncant així la bona marxa que aquest portava en el present campionat.

Així, doncs, la recuperació esperada del Júpiter — bona falta li feia — a la fi s'ha produït; ara falta que la mantingui com cal en les lluites que encara manquen per acabar el campionat, per a demostrar, així, que té mèrits suficients per a no baixar de categoria, la qual cosa el perjudicaria sensiblement.

El Girona, a la primera part, jugà amb desgana, com si estigués convençut que el contrincant que tenia enfront no valia la pena de matar-s'hi, i conseqüència d'això fou que el Júpiter el dominà sempre i li marcà els dos gols que li havien de proporcionar la derrota final. A la segona part, el Girona realitzà un esforç enorme per a recuperar l'avantatge que li portava el seu contrincant, però ja no hi fou a temps. Sostingué un domini constant contra el Júpiter, la porteria del qual es veié embotellada, però Solà, qui féu un gran partit, salvà amb gran encert totes les situacions perilloses, que foren nombroses, no deixant que la seva porta fos traspassada.

Un centre de Casas, quan es portaven vint-i-dos minuts de joc, fou rematat magníficament per García, i valgué al Júpiter el seu primer gol.

No havien passat encara dos minuts de l'anterior gol, quan un centre de Diego fou aprofitat oportunament per García per a marcar el segon.

Els equips, sota l'arbitratge del senyor Comorera, qui estigué encertat en la seva comesa, s'arrengleraren així:

Júpiter: Solà, Bayo, Daniel, Font Rosalenc, Bardina, Diego, Perpinyà,, García, Va i Cases.

Girona: Painy, Bussot, Torrredeflot, Castelló, Prieto, Madern, Ferrer, Clarà, Xifreu, Balmanya i Pagès.

SANS - SANT ANDREU

Aquest partit fou jugat amb gran entusiasme i decisió per ambdós bàndols combatents. En la primera part, dominà més el Sant Andreu que el Sans, i obra d'aquest domini fou l'obtenir, mitjançant Ubeda, el primer gol de la tarda i que havia d'ésser l'únic per al Sant Andreu.

A la segona part, el Sans, de dominat passà a dominador, i això li va permetre d'obtenir els dos gols que li donaren la victòria definitiva.

Els dos gols del Sans foren obtinguts per Sala i Barceló.

Arbitrà el senyor Alvarez, i els equips a les seves ordres s'arrengleraren de la següent manera:

Sans: Taboada, Campamà, Maranges, León, Burguete, Busquets, Folc, Barceló, Sala, Borràs i Iglésias.

Sant Andreu: Boter, Sesma, Sans, Treviño, Daví, López, Esteve, Oriol, Blay, Morales i Ubeda.

MARTINENC - ANOIA

El resultat d'aquest partit, que fou de set gols a zero favorable al Martinenc, reflecteix considerablement la diferència d'un contrincant amb l'altre.

El Martinenc dominà sempre el seu contrari, el qual no féu altra cosa que posar-se a la defensiva, llevat d'algunes arrencades que

(Segueix a la pàgina 19)

A Mestalla, el València venç amb dificultat el Llevant per 1 a 0

València, 30. — Amb un ple imponent, s'ha jugat aquesta tarda a Mestalla el partit del campionat super-regional València - Llevant, que havia despertat gran expectació.

El partit ha respost, per la seva emoció, a aquest interès, però no en ço que es refereix al joc emprat. Ha estat, tècnicament, fluix, però s'ha jugat amb noblesa.

En el primer temps no s'ha marcat cap gol. El Llevant ha estat qui més ocasions ha tingut per a obtenir-ne, per la major ràpidesa i encert de la seva davantera, però no ha estat afortunat, especialment en un xut de Felipe que s'ha estabellat en un angle del marc.

La davantera del València ha actuat descoesionada, i sense rebre cap ajut de la ratlla mitjana. Sobretot Vilanova, s'ha mostrat imprecís, com ja és de costum, i ha perdut molt bones ocasions de marcar.

En començar la segona part, Rubio ha rematat una jugada superbament, que no ha estat gol per miracle.

Seguidament, Felipe ha marcat un gol per al Llevant, perfectament vàlid, però l'àrbitre no l'ha concedit, i creiem que la seva decisió ha estat equivocada.

Després, ha reaccionat el València, i als nou minuts de joc ha obtingut l'únic gol de la tarda. S'ha produït en un canvi de Bertoli a Richart, i que aquest ha aprofitat per a xutar imparablement, i la pilota s'ha introduït a la xarxa contrària.

Ha continuat dominant el València, degut al cansament dels sels seuscontraris , que al final han reaccionat, i han produït moments anguniosos davant la vorta dels valencianistes. Calero ha estat a punt de marcar el gol de l'empat d'un xut de lluny, però que s'ha estabellat al travesser.

El València ha centrat quatre «còrners» contra el Llevant, i aquest sis contra el València.

Ha jugat millor el Llevant, i per això sol mereixia l'empat. No solament pel gol injustament anuqt, sinó també per la desgràcia que ha tingut, i l'entusiasme amb que s'ha emprat.

Mereixen citar-se com a distingits, els germans Puig, Felipe, Artigues i Calero.

El València ha tingut una tarda desgraciada. Només s'han salvat Pasarín, Cano i Richart. Rubio ha complert. Els dolents: Torredeflot, Goiburu i els mitjos ales.

Sànchis Orduña, del col·legi regional, ha fet un arbitratge dolent en tots els ordres.

Durant el primer temps, un espectador entusiasta, don Antoni Díaz, propietari del Teatre Ruzafa, ha deixat d'existir d'un atac al cor.

SIMONET

Espectacles

TEATRES

Teatre Novetats
Companyia lírica de
LLUIS CALVO

Tarda, 4'30. Butaques des de 2 ptes. «NO FALTA NAIDE». «DOÑA FRANCISQUITA». Nit, 10. «LA GUITARRA DE FIGARO». Exit

SOL EN LA CUMBRE

pel divo PAU HERTOGS. Demà i cada dia, «LA GUTARRA DE FIGARO» i «SOL EN LA CUMBRE».

Teatre Barcelona
Companyia
DIAZ DE ARTIGAS-COLLADO

Avui, dimarts, tarda, a les 5'15. «CUENTAN DE. UNA MUJER». Nit, a les 10'15. Gran èxit dels Germans Quintero,

Cinco lobitos

Demà, dimecres, tarda: «ESCUELA DE MILLONARIAS». Nit, «CINCO LOBITOS».

TEATRE COMIC
Companyia Còmico - Dramàtica
VEDRINES

Demà, dimecres, nit, a les 10'15. Vedrines presenta l'incomparable divo

ANGELILLO

el colós de l'art espanyol, en la seva modalitat de Galan Protagonista, amb l'estrena de la fantasia en 3 actes d'Angel Custodio i Xavier de Burgos

La embriaguez de la gloria

Prenen part en els quadros andalusos, el meravellós divo Angelillo, l'as dels asos Guerrita i els notabilíssims balladors «LOS CHAVALILLOS SEVILLANOS, acompanyats a la gutarra del PATENA (fill) i ROMAN GARCIA. Es despatxa als Centres de Localitats.

TEATRE BARCELONA
Diaz de Artigas

Cinco lobitos - Cinco lobitos

GRAN TEATRE ESPANYOL
Companyia de vodevill i espectacles moderns de
JOSEP SANTPERE

Avui, dimarts, tarda, a les cinc.

Aquesta és la que fa tres

Nit i totes les nits,

EL BOC

Demà, dimecres, nit, a les 10 l'èxit creixent del vodevil

EL BOC

Es despatxa a tots els Centres de Localitats

Alvarez Quintero-Teatre Barcelona

Cinco lobitos - Cinco lobitos

TEATRE NOU
Companyia lírica
MARCOS REDONDO
ANTONIO PALACIOS

Avui, dimarts, tarda, 4'30. Actes I i II de «LUISA FERNANDA». Actes I i II de «EL CONDE DE LUXEMBURGO». Nit, a les 10, «COLON...! Y LA NIÑA» i «EL CANTANTE ENMASCARADO», per

Marcos Redondo

Sensacional Fi de Festa pels simpàtics artistes

Alady y Lepe

Adéu...! a Barcelona. Adéu...!

Teatre Romea
Tel. 19691. C.ª TEATRE LARA

La Companyia del TEATRE LARA, de Madrid, representa cada dia, a les 5'15 i 10'15, la seva obra predilecta, «MADRE ALEGRIA».

Teatre Victòria
Demà, dimecres, DEBUT. 5 únics dies, 5, del formidable espectacle

Mercedes Serós

genial cançonetista amb

Orquestra Dolz

els 10 màgics del ritme. MARIA ANTINEA, vedette coreogràfica ELS 3 DIAMANTS NEGRES magna atracció BALLETS COLISEUM GIRLS.

Conjunts coreogràfics i altres atraccions. Preus populars. Tarda, Butaques, 2 ptes. Nit, 3 ptes.

CINEMES

CINE PARIS
Av. Portal de l'Angel, 11 i 13. Telèfon 14544

Avui i cada dia, tarda, 4'30, i nit, a les 9'45.

Revista i Dibuixos

Allison Skipwort, W. C. Fields i Baby Leroy, en

Un par de tíos

Harry Baur, en la grandiosa producció

Trágica atracción

XILE-CINEMA
Passeig de Sant Joan cantonada a Rosselló
Aparell Western Elèctric
Telefon 53868

Avui i tots els dies: tarda, a les 4'30, i nit, a les 9'30
REVISTA I DIBUIXOS SONORS
«LA PESOMBRA DE MICKEY»

Dos corazones i un latido

opereta per Lilian Harry i Henry Garat

Tuya para siempre

per Silvia Lidney i F. March. Dijous:

La máscara de' otro

en castella

SALO VICTORIA
València, 289-291
Telèfon 72936

El pròxim dijous, un magnific programa de cinema: Anny Ondra en

La Hija del Regimiento

i Ramon Novarro, Helen Hayes i Lewis Stone, en

Canción de Oriente

Cinema Iris-Park
Carrer de València
(entre Aribau i Muntaner)
EMPRESA MARCÈ
SEMPRE EXTRAORDINARIS PROGRAMES

Avui i cada dia:

«HEROES DE TACHUELA», pe Stan Laurel i Oliver Hardy. «PIERNAS DE PERFIL», per Buster Keatón. «LA SRTA. DE CHICAGO», per Carles Chase. «CHARLOT PRESTAMISTA», «HUELGA DE POLICIAS», «UNA NOCHE EN PARIS», «MUCHA LEÑA», «BUSCANDO EMOCIONES EN AFRFICA». Dijous: «LA PARADA DE LOS MONSTRUOS», «LA NAVE DEL TERROR», «LA SENDA DEL CRIMEN», REVISTA I DIBUIXOS.—Preus: Preferència 0'60; general, 0'40.

Cinema Barcelona
Empresa Marcè
CINEMA SONOR

Avui i cada dia tarda, a les quatre, sessió contínua

Los conquistadores
Richard Dix

Perdone, señorito
Mae Klark i J. Gillerbi

Entre dos corazones
Douglas Fairbanks (fill) i Rose Belert

REVISTA I DIBUIXOS
Dijous: «PESCADA EN LA LLE», «CARNE», «PAPA SE CASA», Revista i Dibuixos.

AVENIDA
SONOR
Marqués del Duero
Ap. Western Elèctric
Teelèfon 35708

Avui i cada dia, tarda a les 4'30 i nit a les 10. Un programa sensacional M. G. M.

Vol nocturn

John Barrymore i Lionel, Robert Montgomery, Clark Gable i Helen Hayes

Tuya para siempre

per Silvia Sidney amb Fred. March.

El mateix programa a

l'ASTORIA

Teatre Goya
Empresa [illegible] cinemes [illegible]

Avui i cada dia, tarda i nit: Un important i divertidíssim programa. «HEROES DE TACHUELA», «PIERNAS DE PERFIL», SEÑORITA DE CHICAGO». «CAHLOT PRESTAMISTA», «HUELGA DE POLICIAS», «UNA NOCHE EN PARIS», «MUCHA LEÑA», «BUSCANDO EMOCIONES EN EL AFRICA».

Dijous: REVISTA I DIBUIXOS, «ROSA DE MEDIA NOCHE», «MADRES DEL MUNDO» i «LUCHA DE SEXOS».

METROPOL
Laura, 115 Telèfon 81222

Avui, tarda, a les 4. Nit, 10. El gran èxit

El hombre del hispano

per Jean Murat i Marie Belle.

Preus: dies feiners, tarda i nit, 2 ptes. Dies festius, tarda, sessió contínua, 3 ptes. Nit, 2 pessetes.

URQUINAONA

REUNION

per John Barrymore i Diana Wynyard.

Cinema Astòria
París, 191-199

Sistema sonor Western Electric
Telèfon 74662

El saló més modern i confortable de Barcelona

Avui i cada dia, tarda, a les 4'30 i nit, a les 10. Un programa sensacional M. G. M.

VOL NOCTURN

per John Barrymore i Lionel, Robert Montgomery, Clark Gable i Helen Hayes.

Tuya para siempre

per Silvia Sidney amb Fred. March.

VOLGA

Avui, tarda, 3'45. Nit, 9'45. DIBUIXOS
«DIME QUEN ERES TU»
(tan sols tarda)

El heredero del bal Tabarin

pel formidable còmic Duvalles.

Idolo de las mujeres

pel famós campió Max Baer.

COLISEUM

Avui, tarda, a les 3'45. Nit, a les 10. «PAPA, SI QUE ESTAMOS» (còmica musical). REVISTA PARAMOUNT i

ESKIMO

(Direcció de W. S. Van Dyke). Producció Metro Goldwyn.

Fantasio

Avui, tarda, última projecció de la comèdia musical.

La marcha de Rakowzy
per
Gustav i Froelice

Nit, estrena de

El altar de la moda

CINEMES MAJESTIC i DIORAMA
Telefon 35213

MAJESTIC
Arago [illegible]

Avui, colossal programa. La super-revista en tecnicolo: «EL REY DEL JAZZ», amb l'orquestra Paul Withmann. «UN PROFESOR IDEAL», divertida producció còmica per Anny Ondra. «ELIXIR DE AMOR». REVISTA SONORA. Dijous: «A LA LUZ DEL CANDELABRO», per Elisa Landi i Paul Lukas.

DIORAMA
Plaça del Bonsuccès, 3

Avui, colossal programa: «CONOCES A TU MUJER?, en espanyol, per Carme Larrabeiti i Rafael Rivelles. «EL PACIFISTA», per Lee Tracy. «ES ESTO AMOR?, per Leo Carrillo. REVISTA SONORA. DIBUIXOS. Dijous: «YO, TU Y ELLA», en espanyol, per Caterina Bàrcena.

SALON CINÆ

FEMINA. — 4 tarda i 10 nit. «LA FRUTA VERDE», Franciska Gaal. Còmica i Dibuixos.

CAPITOL. — 4 tarda i 10 nit. «QUE SEMANA», Joan Blondell i Adolphe Menjou «CARITA DE ANGEL», Bàrbara Stanwyck.

CATALUNYA. — 4 tarda i 10 nit. «LUNA DE MIEL PARA TRES», Sally Eilers i Zasu Pitts. «UN CAPITAN DE COSACOS», en espanyol, Josep Mojica i Roseta Moreno.

KURSAAL. — 4 tarda i 9'45 nit. «UNA MUJER CONSTANTE», «EL MUNDO ES MIO», Harry Piel. Dibuixos.

ACTUALITATS. — Continua de 3 tarda a 1 matinada. Noticiaris i Reportatges Fox i «EL CEMENTERIO DE LOS BARCOS PERDIDOS».

PATHE PALACE. — Contínua 4 tarda. «LA USURPADORA», «MUÑECA FINGIDA», George Alexander. «UN CIERTO SR. GRANT».
9'30 nit. «UNA VEZ EN LA VIDA» (tan sols tarda) «MUÑECA FINGIDA», George Alexander. «UN CIERTO SR. GRANT» i Noticiari.

EXCELSIOR. — 4 tarda i

PUBLI-CINEMA
P. de Gràcia 57 — Telefon [illegible]

Sessió contínua de 3 tarda a 1 matinada Seient, 1 pta. CURIOSITATS MUNDIALS. Interessants reportatges U. F. A. SOBRE EL PROBLEMA DEL PACIFIC, documental. «UN OFICIO IMPERECEDERO, documental sobre la fabricació d'estàtues de bronze NOTICIARIS D'ACTUALITAT MUNDIAL, segons visió PARAMOUNT i ECLAIR JOURNAL. El Gran Premi de París de marxa. Grans maniobres navals als Estats Units. La Reina Guillermina efectua l'obertura del Parlament. Enterrament de l'ex-ministre senyor Jaume Carner. Una tempesta destrueix les costes de Los Angeles. A. Chamois surten els alpinistes a la caça de la gamusa i altres. UN PASSEIX PER MARSELLA, documental comentada en espanyol.

EMPRESA TRIOMF

Cinemes Teatre Triomf Marina

Avui, colossal programa. Sessió contínua des de 4 tarda. La divertida coèdia «DOS MUJERES Y UN DON JUAN (en espanyol), per Consuelo Cuevas. La bella comèdia, «EL HEROE SE RINDE», per Johnny Mac Broun. L'estupend film «EL EXPRESO DE ORIENTE» per Hesther Angel i Norman Fuster. «CANTO DE CUNA» (dibuixos en colors). NOTICIARI FOX.

DIVERSIONS PARTICULARS

Frontó Novetats
Avui, dimarts, tarda, a les 4. CHIQUITO BILBAO - VILLARO contra AZURMENDI-ABASOLO. Nit, 10'15. QUINTANA IV - PEREA contra ZARRAGA - UNAMUNO. Detalls per cartells.

Boxa - Olympia Ring

Dimecres, 3 octubre, a les 10'15

Gironès - Torres

el major esdeveniment del dimecres vinent a

Olympia Ring

Frontó Principal Palace

vui, dimarts, tarda, a les 4'15. Olaveaga - Garmendia contra Renteria - Uriona II. Nit, a les 10'15. Osa I - Teodoro contra Segundo - Ugalde.

Boxa-Nou Mon
Avui, dimarts, a les 10'15 nit. Segona actuació de l'equip Argeeli
5 combats

Bou - Ros
4 R.
Serrano - Vives
6 R.
Giménez - Amid II
8 R.
Félix Pérez - Si-Ali
10 R.
Esp'uges - Ali
10 R.

Trameteu-nos les notes sempre en català

ANUNCIS JUDICIALS

EDICTO

En el expediente de suspensión de pagos de la entidad «Mercè y Armet, S. en C.» que penden ante el Juzgado de primera instancia número cuatro de los de esta capital y Secretaría del que suscribe, se ha dictado la resolución del tenor literal siguiente:

«Auto. — Barcelona veinte y nueve de septiembre de mil novecientos treinta y cuatro. Por presentado el anterior escrito que se unirá al expediente de su razón; por evacuado el traslado conferido; y — Resultando: que por resolución de veintiocho de julio último se declaró a la entidad «Mercè y Armet, S. en C.» en estado de suspensión de pagos, conceptuàndosele como de insolvencia provisional: se convocó a los acreedores de la misma a junta general para el día ciecisiete del actual—señalamiento que más tarde se trasladó al ocho de octubre próximo—y se acordó la citación de los mismos y demás inherentes a aquella declaración: que la representación de la entidad suspensa, fundàndose en que el número de acreedores excede de dosientos y dentro del plazo establecido en el artícula 180 de la Ley de Suspensión de Pagos, presentó escrito solicitando la suspensión de la junta y que se sustituya la misma por la tramitación escrita prescrita en aquella posición legal, haciendo consideraciones encaminadas a demostrar la procedencia de su solicitud y la necesidad de que sea el màximum de cuatro meses el plazo a conceder a la suspensa para que presente al Juzgado la proposición de convenio con la adhesión de los acreedores: y que conferida vista de la referida solicitud a los Sres. Interventores Judiciales, don José Busquets Gorina, don Fernando Boter Mauri y don José Valls Taberner, la evacuan por medio del anterior escrito en el sentido de informar es procedente acceder a ella. — Considerando que sobrepasando con mucho del número de doscientos los acreedores en este expediente, habiéndose la entidad suspensa amoldado a las disposiciones del artículo 18 de la vigente Ley de Suspensión de Pagos en su solicitud e informada esta favorablemente por la Intervención Judicial, es visto procede acceder a la misma. — Se acuerda la suspensión de la junta a que están convocados los acreedores de «Mercé y Armet, S. en C.» para el día ocho de octubre próximo, cuya junta se sustituye por la tramitación escrita que ordena aquél artículo; se concede a dicha entidad suspensa el plazo de cuatro meses para que presente al Juzgado la proposición de convenio con la adhesión de los acreedores, obtenida en forma auténtica; y hàgase pública esta resolución por medio de un edicto que se fije en el sitio publico y de costumbre de esta ciudad e inserte en la Gaceta de Madrid Butlletí Oficial de la Generalitat de Catalunya y en uno de los diarios de avisos y noticias de esta ciudad Así lo mandó y firma el Sr. D. Francisco Eyré Varela, Juez de primera instancia número cuatro de los de esta capital; doy fe. — Francisco Eyré Varela. — Ante mí. — José Molina.»

Y para que conste, en cumplimiento de lo mandado, se expide el presente en Barcelona, a veintinueve de septiembre de mil novecientos treinta y cuatro.

El Secretario, **José Molina.**

La Festa Major de la barriada d'Hostafrancs

Heus ací el programa de les festes que, organitzades pel Centre Angèlic d'Hostafrancs, tindran lloc els dies de la festa major d'aquella popular barriada:

Dia 2, a les deu del matí, solemnial Ofici dedicat al Sant Angel.

Tarda, a les quatre, Rosari cantat.

Nit, a les deu, gran Castell de Focs.

Dia 3, a les deu del matí, missa de Requiem per als difunts de la Parròquia.

Dia 7, festa patronal del Centre Angèlic.

A les vuit del matí, solemne missa de comunió general, reglamentària per als socis de l'entitat.

A les deu del matí, solemne ofici a honor del Sant Patró.

A les quatre de la tarda, rosari, funció dedicada al Sant Angel i sermó que farà el reverend doctor Lluís Reverter, vicari i vice-president del Centre.

Tarda, a dos quarts de sis, representació del drama històric «El Sometent d'Igualada».

Dia 21, diada del «Grup Avantguardista Triadó».

A les vuit del matí, missa de comunió general amb plàtica pel reverend doctor Joan Clerc, Pvre.

A dos quarts de deu, esmorzar de germanor al local del Centre Angèlic.

A les onze, benedicció solemne del Camp (Petit), carrer Leyva, 57, generosament cedit pel reverend monsenyor i rector de la Parròquia, Llic. Camil R. Reig.

A dos quarts de dotze, festival esportiu al camp d'Esports del Centre.

Exhibició de gimnàs, lluites a corda i partits de basquet-ball. Es disputaran valuosos premis .

Tarda, a dos quarts de sis. Festival-concert, dedicat als padrins del banderí del «Grup Avantguardista Triadó».

NOTES DE SANS

El pont del carrer de Galileu, damunt la via del ferrocarril de M. S. A., fa un mes inaugurat per a vianants—per tres vegades en menys de vint dies—enllestit ja del tot, amb voreres i paviment, ha estat donat a pas lliure per a tota mena de vehicles.

Amb les obres actuals s'ha aconseguit poder treure el pont antic i posar el nou a nivell del ferm del carrer.

★ La llar del directiu de la Lliga Regionalista del Districte VII, senyor Miquel Busquets Auguet, s'ha vist enjoiada amb el naixement del segon fill, el qual fou batejat a la Catedral Basílica pel seu parent el Canonge penitencier doctor Gabriel Auguet. Li foren imposats els noms de Bartomeu, Ignasi i Agustí.

Felicitem l'amic Busquets per tan alegre com satisfactori adveniment.

★ Ha estat clausurada la Primera Fira del Dibuix a Sans, celebrada a l'Ateneu Enciclopèdic «Sempre Avant», i organitzada per la Secció de Literatura i Belles Arts, la qual ha constituït un èxit d'expositors, de públic i de venda.

Companyia Transatlàntica

Serveis del mes d'octubre de 1934

LINIA DEL CANTABRIC A CUBA I MEXIC

El vapor «CRISTOBAL COLON»

sortirà, si no hi ha variació, de Bilbao i Santander, el 25 d'octubre, de Gijón el 26 i de la Corunya el 27, cap a L'Havana i Veracruz, En tornar farà escala a Nova-York.

Propera sortida, si no hi ha variació, el 25 de novembre.

LINIA DEL MEDITERRANI A PUERTO RICO, VENEZUELA I COLOMBIA

El vapor «JUAN SEBASTIAN ELCANO»

sortirà, si no hi ha variació, de Barcelona, el 20 d'octubre, de València (fva.) el 21, de Màlaga (fva.) el 22, de Càdiz el 24, cap a Las Palmas, San Juan de Puerto Rico, Santo Domingo (fva.), La Guayra, Puerto Cabello (fva.), Curaçao (fva.), Puerto Colòmbia (fva.) i Cristòbal.

Propera sortida, si no hi ha variació, el 20 de novembre.

EXTENSIO AL MEDITERRANI DE LA LINIA DEL CANTABRIC

El vapor «CRISTOBAL COLON»

sortirà de Barcelona, si no hi ha variació, el 16 d'octubre, cap a Tarragona (fva.), València, Alacant (fva.), Màlaga, Càdiz i Bilbao, d'on sortirà el 25 del mateix mes, cap a L'Havana, Veracruz, i escales intermèdies.

LINIA DEL MEDITERRANI A NOVA-YORK, CUBA I CENTRE AMERICA

El vapor «MAGALLANES»

sortirà, si no hi ha variació, de Barcelona i Tarragona (fva.), el dia 16 d'octubre, de Pauma de Mallorca (fva.) el 17, de València i Alacant (fva.) el 18, de Màlaga el 19, de Càdiz el 20, de Lisboa (fva.) el 21, de Vigo (fva.) el 22, cap a Nova-York, Havana, Puerto Barrios (fva.), Puerto Limón (fva.) i Cristòbal.

Servei tipus Gran Hotel, T. S. F., Cinema sonor, Orquestra, etc.

Les comoditats i tracte de què gaudeix el passatge es mantenen a l'altura tradicional de la Companyia.

També té establerta aquesta Companyia una xarxa de serveis combinats per als principals ports del món, per línies regulars.

Per a informes i despatx de passatges: A. Ripol, Consignatari, Via Laietana, núm, 3, baixos.

Venc, compro i canvio Joies d'ocasió
aparells fotogràfics
SANT PAU, 35
Telèfon 15425

JOIES
Paperetes Montepio
Màquines Automòbils
Paguem alts preus
Unió, 22, principal

PIANOS DE LLOGUER DES DE, AL MES 8 pts. C. BIEGER BRUCH 78

Ferros i Maquinària
FILL de MIQUEL MATEU
Angels, 3

MOBLES
A. Navarro, Taller i mag. fdat. n. 1892. Balmes, 70. Telèf. 71654.

Mercat d'ocasions
Compra · Venda Canvi de mobles
: tota classe d'objectes
TOT D'OCASIO
Corts 414 · Telèfon 30422

Joies d'ocasió
Comprem or, plata plati, brillants, paperetes Mont. Paguem tot el valor.
Rambla Flors, 8.
Joieria Núñez

DETECTIUS
TRESOLS. Vigilàncies, Recerques, Investigacions privades. CASA FUNDADA L'ANY 1914. Tallers, 13, i Sitges, 11, pral. Tel. 15682.

URINARIES El més eficaç, còmode, ràpid, reservat i econòmic
(ambdós sexes)
... Demaneu consells gratis a FARMACIA COLLAZO. - Hortaleza, 2 Madrid. Preu: 17 ptes.

Fàbrica de Flors, Corones i Plantes
Tot el que es necessita per a fer-les
... Casa T. COSTAS ...

Dr. CAPELL Especialista malalties Ano recte

MORENES
Fístules-Pèrdues de sang
Varices - Llagues
Tractaments moderns
No operatoris. No dolorosos
PASSEIG DE GRACIA, 110. De 3 a 6 de la tarda.

FITXES-FITXERS
AGUSTI BO
Corts Catalanes, 596 - Tel. 10200 - Barcelona

VI DE VALDEPEÑAS
A 5 PESSETES GARRAFO DE 8 LITRES
Quan no estigueu satisfet del vi que consumiu, demaneu per telèfon un garrafó de vi de Valdepeñas i tingueu la completa seguretat que us servirem el més deliciós dels vins
BODEGAS DE VALDEPEÑAS
Fundades en 1900
LA INTERNACIONAL, 90
Telèfons: Despatx, 54617 - Particular, 53977

Companyia Arrendatària el Monopoli de Petrolis S. A.

Havent disposat aquesta Companyia l'execució a la Factoria del Morrot, a Barcelona, de diversos treballs de construcció d'obra, amb un pressupost màxim de dues centes vint mil tres centes pessetes amb vuit cèntims, convoca a concurs els senyors Contractistes i Constructors espanyols als quals pugui interessar.

Les bases, plans i altres detalls, estaran de manifest a les oficines de la CAMPSA, a Madrid (carrer de Torija, núm. 9) i a la Factoria del Morrot, tots els dies feiners, de deu a una de la tarda, durant el termini d'admissió d'oferiments, que acabarà el dia 15 d'octubre proper, a les dotze del matí.

Les proposicions hauran de trametre's sota rebut a Secretaria general «Negociat de recepció de plecs per a concursos», o trametre's per correu certificat i acusant recepció. En aquest cas es considerarà com a data de lliurament la de recepció a la CAMPSA.

Madrid, 28 de setembre de 1934.

El Director general,
MALUQUER.

Callicida Wokeyer
L'UNIC QUE EXTIRPA L'ARREL
EL MILLOR DEL MON

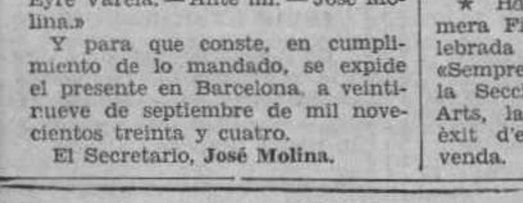

Dr. FOSAR
Metge Forense
Medicina general
CERVELL
Neurastènia - Histerisme. De 5 a 7. Rambla Catalunya, 31 (x. Diputació).

FIRES
Ocasió Bisuteria, Quincalla, articles afaitar, fumador, Novetats, Estilogràfiques, Fulles, Pipes a l'engròs. Canuda, 27.

CURSOS GRATUITS D'ALEMANY
per a principiants i avançats (senyores i senyors). Dilluns, dimecres i divendres, de dos quarts de vuit a dos quarts de nou del vespre. S'han obert el dia 1 del corrent. Per a matricular-se (octubre-maig: ptes. 25) en la Secretaria (de nou a una i de tres a cinc).
COL.LEGI ALEMANY: Carrer MOYA, 4.

Lithinés del Dr Gustin
50 anys d'èxit popular. Llur venda anual permet preparar 100 milions de litres d'aigua de règim.